京城日報
朝刊
京城府太平通一丁目三十一番地
發行所 京城日報社
編輯兼發行人 高宮太平
印刷人 ……

東久邇宮盛厚王殿下 照宮成子内親王殿下 晴の御婚儀

畏し竹の園生の彌榮

十三日賢所大前にて御擧式

【東京電話】一億民草の擧げて慶祝し奉る東久邇宮盛厚王殿下と照宮成子内親王殿下との晴れの御婚儀は去る二日御日出度く納采の御儀を終へさせられ、ついで八日にはお慶びの告期の御儀を經させられて御日取を正式に御決定、いよいよ十三日の佳き日を選ばせられて宮中賢所大前において嚴かなる御結婚の御儀を執り行はせられる、右につき宮内省から次の如く發表されたが、竹の園生の彌榮は仰ぎ奉るも畏き極みである

宮内省十二日發表　明十三日盛厚王殿下、成子内親王殿下ト結婚ノ禮ヲ行ハセラル

給料全額支給 健民修錬所 入所者へ

【東京電話】銃後から筋骨薄弱者の一掃を目指して去る八月一日全國一齊に實施された健民修錬所の一般入所者に對して厚生省では入所中も給料の六割を支給するやう交渉し、實行されて來たが政府では今後各官廳一般、文官の判任官以下雇員に對し入所者はその間病氣のため欠勤しない者と同樣の取扱を受け、入所後の二ケ月間、俸給の全額を支給されることに十一日の次官會議で決定した

戰歿米兵士海底に

サレルノ會戰で同灣沖合で戰死米兵士の共同水葬が行はれた『上陸用舟艇や、海岸に山をいてゐた屍體を特殊の舟艇に移して沖合に運んだ上、薄い布地に縫ひ込み、鉛を重りにして水葬に附した、生れて初めて實戰に參加した新參の兵士中には神經障碍を起した者が少からずあつた、そこでサレルノ會戰の慘狀が銃後に現れぬやうに嚴重な査閲が行はれる樣になつた』(アルヘシラス發)

サレルノの敵損害

當地『インフルマシオネス』紙の軍事通信者はサレルノ會戰とその後、イタリヤ軍當局發表の公報につき『英米軍は戰死或は行方不明となつた者、兵員死傷、戰車五十五輛、飛行機五十四門、巡洋艦四隻、驅逐艦五隻、水雷艇二隻、輸送船十五隻を喪失し、六十餘隻の船艇に損傷を蒙つた』(マドリード發)

米將校名畫掠奪

ファシスト國民政府放送局の傳へるところに據れば、サレルノ會戰で獨逸側の捕虜となつた米第五軍附一將校の所持品中から一幅の名畫が發見されたが、その名畫はその後パレルモの大伽藍で盜まれたものであると判明した(ローマ發)

通貨流通復活さる

ギリシヤ駐屯ドイツ軍司令官はイオニヤ諸島全域に於ける通貨制限の撤廢及びギリシヤ通貨の流通復活に關して通告を出した(サロニカ發)

原住民中學校開設

ジャワでは十二月一日から民政府特別中學校を開設、原住民の指導的人材育成を期することゝなつた

同校は原住民の有力者子弟を入學させて日本精神を基とし生徒に日本の精神を體得せしめて日本の尖兵たらしめるもので、大東亞建設精神を普及徹底させる國民精神と大東亞建設精神を植ゑつけさせるもの(マカッサル發)

南貢神社鎭座祭

大東亞戰爭完遂の原動力たる各種〇〇の重大任務を引受けてゐる〇〇部隊では、同部隊內に皇祖天照大神を奉祀、「南貢神社」の鎭座祭をレガスピー兵營構內で盛大に執行し(ブラジル發)

教員第二陣到着

南方に派遣される日本人教員第二陣が到着、新比島建設に關する諸種の指導に當る

比島華僑の協力

比島南部の六千五百人に及ぶ華僑は蘇、コプラの栽培を始め十萬ペソの國防獻金をするなど

【東京電話】またセブ州では全華僑二萬を一丸とする華僑は華僑大會を開き、『我等擧つて新比島經濟建設に協力せん』との力強い決議を行ひ、物心兩面の總力を擧げて共榮圈建設の一翼たらんと誓ひ合つた(セブ發)

本年度内地産米 六千三百三十萬石

平年作は概ね確實

【東京電話】日滿を通じ食糧自給確保に官民擧げて邁進してゐる折柄、注目されてゐる本年度內地產米第一回豫想收穫高(九月廿日現在)は地方的、局部的な災害にも拘らず、各農家の努力と官廳方面の指導宜しきを得、全國的には比較的順調を示し、つひに六千三百卅萬三千三百石の數字を示現、平年作は大體確實視されるに至つたよつて山崎農相は十一日午後一時宮中に參內 天皇陛下に拜謁仰付けられ、右に關し委曲奏上のうへ全國的豫想狀況を午後三時農林省から次の如く發表した

農林省發表　昭和十八年產米第一回豫想收穫高

本年苗の生育は概ね平年並にして移植は地方により後の刈取遲延と用水不足とにより多少遲延を見たるものありたるも、概して順調なる進捗を示せり、移植後においては北海道、東北および北陸地方は概ね氣溫高く日照り多くして降雨少く部分的に旱魃狀態を示したるものありたるも八月中旬の降雨により概ね解消し爾後良好なる生育を遂げたり、近畿以西の地方は七月下旬前後において低溫寡照に加へ四國、中國および南九州の一部には降雨による被害を見たるも、八月中旬以降天候好轉して本年は各種病蟲害殊に稻熱病その他の病蟲害の防除、施肥、除草などの肥培管理も農家の努力と指導と相俟つて概ね遺憾なきを得、全國的に作柄は概ね順調なる經過を示しをりたり、しかるに去る九月廿日中國、四國、九州の各地に相當の風水害を生じ、これら地方における被害直後の調査の適確を期するは極めて困難なるも、右情勢下における豫想收穫高は六千三百三十萬三千三百石なり

印度兵脱走に 英軍當局狼狽

【ラングーン十一日同盟】ラングーンに達した情報によれば、最近印度において印度兵の大規模な脫走事件が起り、その數は一萬二千名に及び、このうち八千名は武器を攜帶して脫走し英軍當局はその逮捕に躍起となつてゐるといはれるが、この脫走がどの程度まで組織的かつ集團的に行はれたものかは不明である

敵大發五隻轟沈破

フインシハーヘンに 陸鷲五機の活躍

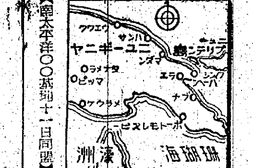

【南太平洋〇〇基地十一日同盟】十日午後六時頃わが陸鷲は五機をもつてフインシハーヘンを攻擊、一番機は午後六時クレチン岬の東方海上に敵の大發七乃至八隻を發見、これを銃爆擊し、三隻を轟沈、二隻炎上、その他に大なる損害を與へた、二番機は午後六時十分フインシハーヘン附近の集積場を爆擊、二ケ所より大火災を生ぜしめた、三番機は午後六時廿分フインシハーヘン附近の高射砲陣地を火焰をもつて完全に制壓、一ケ所炎上せしめた、四番機は午後六時廿分から五十分の間にフインシハーヘン附近の軍需品集積場を爆擊一ケ所に大爆發を生ぜしめ、更にアント岬東方海上に敵の舟艇三隻北上中なるを發見、これを爆擊し、その中一隻に命中、三隻に大なる損害を與へたが、高射砲、機關銃の熾烈な射擊を受けつゝあるのが友軍機から認められた、未だ歸還してゐない、他の四機はフインシハーヘン附近に至近彈を命中せしめ基地に歸つた

華北秋季作戰

敵遺棄屍八七五七

北支軍發表 施設覆滅三四七

【北京十一日同盟】華北建設の癌をなす中國共產黨軍に對し北支軍は斷乎膺懲の鐵槌を下すため去る九月中旬以來全華北に亘り秋期剿共作戰を開始し、去る五日迄にすでに敵遺棄死體、捕虜合せて一萬三千三百餘の綜合戰果を擧げ、なほ敵を求めて作戰全域に活潑な行動を續けてゐるが、右に關し北支軍では十一日午後四時左の如く發表した

華北秋季作戰に關する北支軍發表(十月十一日十六時)北支軍では九月中旬以來逐次華北全域に亘り共產黨軍に對する活潑なる秋季剿滅作戰を實施中にして着々所期の成果を擧げつゝあり、殊にその根據施設の覆滅は共產黨軍の戰力の根源を破碎する重大なる意義を有するものなり、作戰開始以來十月五日までに判明せる綜合戰果左の如し

覆滅施設三四七　兵器彈藥製造廠、地雷製造廠、兵器彈藥などの格納倉庫、被服製造廠、同倉庫、製粉所、精米所、印刷所、兵舍など

遺棄死體八七五七、捕虜四五一七、鹵獲品　山砲一、重機關銃八五、擲彈筒三〇、迫擊砲一一、小銃五六四一、拳銃(自動小銃を含む)七三二、手榴彈二六五四八、地雷三四六〇、各種彈藥、通信器材、被服糧秣、その他莫大なる數量に上る

敵施設を徹底的に粉碎

冀西軍區本據神仙山へ突入

【冀西前線〇〇にて十一日小谷北支軍報道班員同盟】中共軍の新作戰區の中樞をなす冀西軍區司令部築の徹底的殲滅を期して敢行された今次華北作戰は九月十七日一齊に開始され、各部隊は鐵脚をかつて峨々たる北太行山系の嶮峻重疊たる頂上線を突破し第八路軍の埋設せる地雷原を突破、荒鷲部隊の緊密なる協力の下に猛進を續け廿四日第八路軍の本據たる冀西軍區第一分區司令所在地神仙山に突入、敵司令部を初め周邊に分散する兵器廠、被服廠ほか各軍事施設などを徹底的に粉碎した、さらに銳鋒を轉じたわが軍は目下第一分區、第三分區および雁北地區の剔抉掃蕩戰を續行中である

進出一方〇〇部隊主力は十九日銀坊を經て鐵馬關において左右部隊と合流し冀西軍區第一分區司令部所在地神仙山に迫れば、これに呼應して十六、十九の兩日それぞれ〇〇を進發した精銳部隊は上莊鎭太白山地區の掃蕩を終り神仙山に殺到して包圍圈を完成、相呼應して猛烈なる猛攻を開始した、群峰を壓して屹立する天然の要害を恃む敵の抵抗は頑強を極めたが、わが果敢なる猛攻にたまりかねて潰亂すればわが軍は機を逸せず廿四日神仙山の敵本據に突入これを殲滅し同地一帶に點在する軍事施設を徹底的に粉碎した、かくて所期の目的を達したわが軍はさらに反轉して第一分區、第三分區及び雁北指揮部に對し猛烈なる剔抉を加へ目下掃蕩戰を續行中である

隨所に共匪 剿滅戰展開

我精銳猛進擊

【冀西前線〇〇にて十一日永丸北支軍報道班員同盟】秋色濃き冀西の山野に九月十七日來一齊に共匪剿滅の鉾を進めたわが精銳諸部隊はあるひは深く敵の本據を衝きあるひは施設を覆滅し着々所期の成果を擧げつゝ猛進中である

すなはち天野、阿部兩部隊は〇〇臨接部隊と密接に聯繫を保ちつゝ二十八日平陽(靈山鎭西方約十六キロ)東南方地區における第五軍を猛攻敵の中樞部を衝きその後天野部隊は西に反轉して廿九日雅崖村(靈山鎭西々北約廿キロ)の敵を蹴破、西五林口阿部部隊は十月一日平陽河左岸山頂陣地を奪取さらに〇〇部隊は瀰里(陳莊西方一、五キロ)附近の山中に潛伏せる敵匪第五團を追擊、また岩田部隊は九月十七日拂曉柳原村(陳莊北方五キロ)附近にあつた一部の敵を驅逐しつゝ南汗八(陳莊北々西七キロ)に突入した

一方新銳〇〇部隊は突如京漢線〇

東條首相參內

【東京電話】東條首相は十一日午前十一時宮中に參內　天皇陛下に拜謁仰付けられ、一般政務を奏上、御下問に奉答言上し委曲奏上、御前を退下せり

寺島、鈴木兩氏參內

【東京電話】寺島前遞相ならびに鈴木前企畫院總裁は十一日午前十一時宮中に參內、天皇陛下に拜謁仰せつけられ、畏くも　陛下より在任中の勞を犒はせられ　給ふ有難きお言葉を賜はり恐懼して御前を退下した

山崎農相參內

【東京電話】山崎農林大臣は十一日午後一時宮中に參內　天皇陛下に拜謁仰付けられ、昭和十八年度米豫想收穫を奏上

社說

夏秋繭供出の成績

一

夏秋繭の供出狀況は本社調査によれば十一日現在で七十萬二千九百七十一貫、責任供出額九十二萬貫の七割六分四厘である、掃立數量は全鮮合計四十八萬四千七百七十七枚で前年同期の四十五萬三千六百七十六枚に比し三萬一千四百一枚增となつてゐる、春蠶が百七十三萬貫の責任出廻に對し百五十二萬三千貫即ち廿萬貫餘の不足を來した後だけに、しかして蠶絲が特に軍事上愈々その重要性を加重して來てゐる今日であればある程、我々としては掃立數の增加に希望をつなぎ責任額の九十二萬貫は勿論、春の不足分廿萬貫を加へた百十萬貫の供出が望ましかつたのである、かつて本欄で說明した如く夏秋蠶は稚蠶中途繭期を通じて最短のため桑の伸びが惡く、且つ比較的高溫が續いたため繭の比率不良で繭作が思はしくなくかねて豫期通りの收繭は極めて困難であらうと危惧されてゐた、今日その危惧が事實となつて現はれたことは洵に遺憾であるが、かゝる不利な狀況にありながらも我々としては飼育の增加に希望をつなぎ…

二

しかし如何に繭作が不良であつたからとて指導者により一層の熱と工夫と努力とがあつたなら今少し何んとかなつたのではないか、どうも今ひと踏ん張りの努力が足らなかつたやうに思ふ、春蠶の時は運作であつたにも拘らず供出成績が芳しくなかつたが、その原因が那邊にあつたかは當局としては旣に十分研究濟の筈であり、夏秋蠶對策としてはこの供出經路の打開除去に全力を傾注すべきであつた、勿論關係指導官が地下足袋脚絆姿で乘物もないやうな山間僻地にまで入り込み養蠶家の指導鞭撻にこれ努めたことは我等もよくこれを諒とするが、結果から見て豫期通りの成績を收め得なかつたことは要するに工夫に力の入れどころに更に研究の餘地があるのではないかと思ふ。

三

蠶繭供出の經驗から見て供出促進の方策は、

一、自家用繭の横流れによる闇取引を徹底的に除去すること

二、生産の現場に最も適した品種を選び、繭質本位に飼育させること

三、時局認識の徹底

四、共販日、共販所の增設等

家用繭は當局の承認する數量の範圍に止め他は全部供出せしめるやう申し付け、現に實施してゐるのであるが、要は機構や法規ではなくその機構法規の運用如何にある、指導者の熱と努力により農民をして蠶繭供出に協力せしめることにある。

鱶と戰ふ四日間

海鷲、奇蹟の生還記

【南太平洋〇〇基地にて白鳥海軍報道班員十一日同盟】"犬死するな"卒業の際海校の黒板に書殘して來た自分の言葉に勵まされて不時着してから四日間何一つ食はずに鱶と戰ひ海豚と戰ひ十七時間も海を泳いで基地に歸つて來た海鷲がある、名をM二飛曹といふ、その氣力、その體力をもつて範を示し、部隊精鋭の的となつてゐる、一人の働きも忽せに出來ない激戰のさ中、M二飛曹の生還はどれ程部隊を力づけたことか、私はその話を聽きながら、君國のために生きようとする人間の力の大きさといふものを強く強く感じた、話はかうだ

〇月〇日(第一日)

目から這つ黄色な火花が飛んだ、『しまつた』『何くそ』と思つた時氣がついた、直ちにバンドを外し何處からどうして出たかわからない海に入つたが、身體が前にかがんでうまく立てない、さては足がなくなつたかと直ぐ腰に手を當てゝ見た、ある、目がかすむので手をあてゝ見た、どうにもなつてゐない、怪我もしてゐないらしい、敵のコンソリ、シコルスキーの大編隊と空戰中發動機に敵彈をうけたのだ、不時着の時間を見ようとすると着水の際の激動のために時計の中の機械が駄目になつてゐる、機は直立してゐる、右翼端が早く水についたらしく碎けてゐた、機はすぐ沈んだ、一廻りして〇の島を確めた、太陽を背に、バンドをとり靴を脫ぎ帽子を捨て手袋を脫いだ、水泳だ、水泳には自信がある、瀨戸內海の島に生れ小學校時代には水泳の選手だつた、午後三時頃らしい、遠い島に泳ぐ際焦つて全力を一時に發揮すれば疲勞のため早く死ぬといふ言葉を思ひ出し本泳でゆつくり泳ぐ、暫くするとベラベラの方向から友軍機が一機低空を飛翔するのを見た、合圖をしたが見つけてくれない、諦めた、やがて薄暮となつた、突然鱶らしいものが後方から右の手にぐぶつかつて來た、非常に驚いた、やつとこれから逃れた、次に鱶に似た茶色の魚が私を狙つて襲つてくる、水煙をあげてこれを避けた、やがて星が光る頃かすかに爆音が聞えてくる、偵察機が一機低空で來た、一生懸命合圖をしたが矢張り駄目だ、首にまきつけてゐたマフラを流して泳いだ、鱶を防止するためだ、夜が來た、海水も眞つ黑だ、波はないがうねりが大部大きい、島影を見失ふ恐れがあるので星を目標にして泳いで行く、島の遠近がわからなくなつて來ると張切つてゐる氣持も弛んで次第に失望して來た、いくら泳いでも島に近づかぬ、あゝもう駄目か、この時ふと豫科を卒業する時黒板に書き殘して來た『犬死するな』といふ言葉を思ひ出した、『くそツ、これしきのことで死んでたまるか、頑張れ、頑張れ』と自分の心を勵まして泳ぐ、手足が疲れて抑もすればひきつけさうになる、足を揉まうと思つて動きをやめれば餘計疲勞する、仕方がない、靜かに動かして泳いだ、がかすかに波の音がする、もう直ぐだ

だが、身體が次第に弱つてくる、海月に腕を刺されて痛くてたまらない、突然棒切れのやうなものが顔にさわつた、ぎくりとしても痛い、これを摑くらねつたりなでたりしながら泳いでゐるうちにぶつかつた、とたんに五六メートルもある大波に呑まれてしまつた、あゝ遂に死ぬのか、と思つた瞬間足が底の岩についた、珊瑚礁だ、一千メートルばかりを歩いた、身體を浮かせて手で岩をたどりして、やつと砂濱についた、八時頃らしい、小さな椰子林と雜木林などの島だ、林の中に入つて行くことも出來ず砂を掘つて體を一つになり全身に砂をかけて寢た、しかし長い間泳いでいたため足がだるい、顎が痛む、疲勞のためうつらうつらするが目が白くなつて來た

戶板で次の島へ

〇月〇日(第二日)

明るくなるのを待つて直ぐ海に入り身體の砂を洗つて褌を裂いて足に卷き、破れたズボン、シヤツ、ジヤケツを着込んで手に褌をもつて島を一巡して見た、大部前には住民がゐたらしく小屋が三つあつた、だが全く無人島だ、小さい蟹が群をなして走り廻るばかりだ、ふと近くの小島を見つけた、やつと砂濱についたら身體は冷え切つて眠つたが、時々鱶のやうな魚が泳いでゐるのが見えた、午後〇〇島へ助けを求めることが出來ると思ひ、仕方なく小屋から戶板を持ち出し海に出て長い間泳いで向ひの島に到つた、ところがこの島は砂濱もなく如何にも海蛇でもをりさうな島なので上らずに次の島に向つた、潮流がある、板を離して泳ぎまでは泳ぎだ、かんかん太陽が照りつける、咽喉が乾く、少量の海水を飲みながら夕方やつと泳ぎついた、途中何處かの海豚かわからぬが六、七匹背中をぽこぽこ出しながら私の五メートルばかりを泳いでゐたのでこれをしつこく追ひかけてゐるらしい、それを追ひかけてゐるらしい、それも知らぬやうに逃げたため何も知らなかつた、魚が非常に多いので鱶のせぬやうに泳いだため何も知らぬ、フラを流して縱になつてなるべく

〇月〇日(第三日)

やうやく朝になつた、一刻もこの島に早く陸りたい、〇〇基地や山盛りにした飯が眼前にちらつく、早く陸りたい、いのは全くどうにもならない、かされてすぐ目が醒める、夜の長さや腹が減つてくる、僅かの波で寒やはり寒い、蚊が實に多い、しかしない、もう何をするのも厭だ、すぐ次の島を集めてそこに入る、私は助かつたのだと天佑だと思つた

しまつた、こゝも無人島だ、椰子の實があつたが、割つて飲む氣もしない、足が底の岩についた後で、それを追ひかけてゐるらしい

〇月〇日(第四日)

だ、一日中歩いたやうな氣がする、曲らない、あゝ咽喉がからから、自分の脚を見ようと首を曲げたが、足の裏が切られる思ひだ、ら痛い足を引きずつて小屋に歸つた、しばらく休んで夕方元の島へ流されて歸るので自分の島へ歸らうと思つたが、潮流が反對に流れて、一向に近づかぬ、途中に小島がある、その島の海へ向つて泳ぎ出した、しかし一向に近づかぬ、潮流が反對に流れて一息と疲れを忘れて〇〇基地う一息と疲れを忘れて〇〇基地に向ひに島がある、多い、鱶狀魚が多く泳いでゐる、も見えるので歩いて渡つた、一番深いところで胸までだ、魚が非常に直ぐ西に大きな島がある、小屋も泳ぎを續けた、次の小島についたしまつたのでマフラを流した、に泳いで行く、もうこれに馴れて來ない、海豚たちつ、背中をぽこくさせながら羅列をなして靜か非常に疲れて下に向けることも出飛んでゐる、横泳ぎをする、首が開き、大きく廻りながらに見える、飛ぶ廻りながら鱶の群が飛ぶやうに見える

ばかり步いて〇〇島へ歸つて來た、又ぼんやりしたやうな氣がする、もうすべて諦めた、流れるまゝだ、〇〇基地が眼や海豚が悠々泳いでゐるのが羨ましくて仕方がない、午後二時頃やうやく二つ目の島に流れついた、四百メートルばかり步くとゐた原住民が、あゝその時の嬉しさ近づいて『ジャパン、パイロット』と言ふ、原住民はにつこり頷いた、好意をもつてゐると思つて安心して傍へ行つた、そして手眞似で飯を食つてゐないことをいふと直ぐ芋、ペパイヤ、椰子、肉などを出してくれた、しかし腹がして仕方がない、水をうんと飮んだ、食慾は餘りない、何を口に入れても口中が非常に荒れてゐて味がわからない、しばらくそこに寢てゐた、やがて原住民が『日本兵隊さんゐる、ゆくか』といふ、早速カヌーに乘せられ酋長が三人で漕いで約一時間後に〇〇島の陸軍のゐる所へやつとの思ひで連れて行かれた、夕方である、足を曲げれば直ぐひきつりそうになるので僅はしたまゝ坐つた、〇隊長F中尉がほんたうに喜んで色々親切にしてくれる、實に有難かつた、涙が出た

消息

◇李家鎔氏(中樞院副議長貴族院議員)　勅選挨拶のため十一日來社

◇石田千太郎氏(朝鮮石炭社長)　三陟方面出張中のところ十一日午後歸城

◇小林晴治郎氏(城大敎授)　十一日歸任

通信機 電波機
東京芝浦電氣株式會社
(舊稱 東京電氣株式會社)
通信工業支社
京城出張所 京城府中區長谷川町七四

胃腸に トイタ
勝ち拔く爲 胃腸丈夫に
本舗 限田春日堂
大阪市 振替大阪四一七三〇番

本講義の短期獨學で 一躍判任官！
普通文官講義
朝鮮總督府に於ては毎年八月定期的に、京城・平壤・大邱・全州・咸興の五ケ所で普通試驗を施行・其の都度多數合格せしめ、本會員は直ちに各官廳に採用されてゐる。大東亞戰爭は愈々深刻の度を加へ來た。夫れに伴ひ青年卒業後の官吏需要の樣相を呈して來た。人材の急需をもて、卒業生が、即時本會に入會し・一ケ年の準備で明年の普通試驗に合格せらるゝ事を望む。而して本會は此の好機を逸せず、活躍せん事を望む。本會の中核たる重要性を持つ半島の官界に於ける合格率の歷史を有して居る。今や本邦唯一の判任官養成教科書として、旣に二萬數千名の會員が各地の試驗に八九割の合格率を示し、價値を發揮し毎年各地の官廳に奉職してゐる盛況である。今夏施行された內務省普通文には、合格者百五十二名中、本會員の合格者は百四十名の多きに達し、俄然九割三分の超合格率を示して斯界驚嘆の的となつてゐる。
內務省普文合格率九割三分
本講義の短期獨學で(會費月二圓・指導料拔共 速成科は一ケ年 正則科は一ケ年分全卒業)
☆封筒に講義見本付 規則請求と朱書五錢切手同封本新聞名記入申込者に限り
講義見本付 規則 呈贈
東京都麴町區丸之內 明治神宮參道
日本通信大學法制學會
振替・東京二三四五六番

窪田空穗著
近世和歌研究
B6判 上製 四〇〇頁 定價 二・八〇 送料 一五
內容 〇江戶時代の和歌の槪略〇近世和歌解說(上)〇近世歌人略傳(上)〇近世和歌解說(下)〇近世歌人略傳(下)〇和歌史上に於ける江戶時代。口繪寫眞四頁、本文寫眞版八頁。
中世和歌研究
B6判 上製 四四〇頁 定價 三・三〇 送料 一五
內容 〇古今和歌集槪說〇紀貫之〇歌人和泉式部〇藤原俊成の略傳〇西行法師〇八代集に於ける個性的展開。前著近世和歌研究の姉妹篇。歌人和泉式部百五十枚の力篇は書下しである。
東京市下谷區上野櫻木町二七 振替東京五〇七八九
砂子屋書房

東信念の書 齋藤瀏著 (特賣中) 價二・五七
皇國の道統に立つ著者の烈々の思想信念を述ぶ。
京防人の歌 齋藤瀏著 (十月上旬) 價一・六七
東葉防人の精神が今の我らにも脈々として生きてゐると。
堂歌集 四天曇晴 齋藤瀏著 (發賣中) 價二・〇〇
未だ陰る時きてあなすがし四天一時に曇晴れにけり。瀏
小說 純愛 バルザック作 新城和一譯 (發賣中) 價一・六〇
白百合の花の如く香氣溢ふ小說、バルザック作中の第一等の作。
(注文は直接に 到着書店へ御注文)

慶大教授 醫學博士 加藤元一著
生理學の常識
A5判 四〇〇頁 實價 三・八〇 〒 三〇六
生理學の全般に亘り多數の寫眞その他說明圖を挿入して最もわかり易く常識的に解說した近代の良書。
頭山滿・荒木閣下題字 萩尾賢之著
日本劍道及刀劍
A5判 二九〇頁 實價 四・二〇 〒 三〇
小松郁雄著
聖戰 母心
B6判 三九〇頁 實價 一・七八 〒 二五
ヘンゼン著 深津榮平譯
ドイツ國民童話集
A5判 三二〇頁 實價 三・〇八 〒 三〇
大日本佛教會編纂
南方宗教事情と諸問題
A5判 三九〇頁 定價 一・八〇 〒 二五
東京小日向水道町 東京開成館 振替東京三三五

決戰下日本が東亞に贈る不朽の大著
東京文理大教授 文學博士 諸橋轍次著
大漢和辭典
限定出版 價各二十八圓
全十三卷 一萬五千頁
B五判・上製函入・各卷約千二百頁
親字數四萬九千字、康熙字典に比して二千字多く、語彙數五十二萬、佩文韻府より十萬語多い。古今の文獻を網羅して一字一句毎に詳細なる出典・用例を明示し平明な解說を施す。專門・一般教養の人々の座右に供すべき漢字文化の寶典。本辭典に對し岡部文部大臣閣下を始め日滿華各界の諸名士より激勵と讚辭とを仰ぐ。
申込〆切 十月三十日
內容見本・申込規定呈
至急書店へ豫約を!!(申込金不要)
東京都神田區錦町三丁目二十四番地
株式會社 大修館書店

苦闘慘烈、サラモア血戰 神野部隊長談【上】

七度、機銃手の交代 頑守、淵見習士官の闘志

【南太平洋戰線〇〇基地發同盟】一方にニユージョージヤ島を中心と誇る中部ソロモンの血戰があるなら他方ニユーギニヤ戰線にはサラモアを中心とした日米の死鬪がある、しかもこの兩戰線は世界戰史にかつてない自然の惡條件と敵アメリカの徹底的な火砲陣の威壓と飛行機の跳梁下に曝されて皇軍將士が遭遇した最も凄絶苦鬪に血涙られた血涙の戰場である、だが最惡の條件になればなるほどその精強を發揮するのが皇軍將士の面目であつた、アッツ島、ガダルカナル島、ムンダ島と連なる一聯の皇軍勇士の激鬪の精神は悽愴苛烈な激戰連續のまん中にある南太平洋戰線サラモアの戰場にも、また生かされ發揮された、ニユーギニヤ、サラモア戰線に奮戰した神野部隊長から聽く戰ひの跡がそれで、同部隊長の語る一言一句はそのまゝ血戰死鬪の火なる勝利の刻印であるが、銃後一億に盈へること切々たるものがある、以下はその血戰記である

ニユーギニヤ戰線

〇〇で約半歳にわたつて活躍をつゞけてゐた神野部隊長の指揮する一騎當千部隊がサラモアに轉進を命ぜられ、同地に米濠兵殲滅の歩を進めたのは七月三日早朝だつた この〇〇からサラモアへの部隊移動をニユーギニヤ獨特の舟艇機動によつて行ひ、その途中各所に上陸しては宣撫工作を行ひ、或は敵の監視哨を擊破して激鬪中偶々六月三十日ナツソウ灣への敵の上陸に遭遇したのである このナツソウ灣上陸と呼應して敵は神野部隊のサラモア上陸とともにボブダビの正面から執拗な攻擊を加へて來た このボブダビ正面の反攻正面の敵殲滅の命を受けて神野部隊はサラモア港から直ちにカミタアム山麓の地點に前進すべく出發したが泥濘と暗黑の夜行軍は三度、四度泥の中に身を轉ばせて前進、炭をかぶつたやうに泥まみれとなつて山麓陣地に集結したのは七月四日の朝である そして直ちに攻擊の準備を進めたこの時神野少佐の率ゐる主兵は僅かに〇〇名、殘りの主力は二日乃至一週間遲れてサラモアに到着して來たのだが

この小部隊は少佐と生死を倶にしつゞけて來た一騎當千の强兵たち、地圖を前におつとボブダビ攻略の作戰を練る少佐の胸中にはすでに勝利の公算なつて眼鏡の底から發する鋭い視線はボブダビ高地の敵陣に注がれてゐた、ボブダビ、ウエルス、ベイル(一名ビアルス)ジエフリエス(一名チエフレイ)ナムリング、カミタアムとサラモア周邊のこれらの地點を結んで言語に絶する敵陣地の密林の戰鬪に惱まされながらも神野部隊の鬪魂は火と燃えて惡戰と苦鬪の血涙の戰鬪の中から輝かしくも[illegible]い勝利の歴史が刻みつけられて行くのだが、その悽愴苛烈を極め行く死鬪の前の僅かな靜寂が今この破れた地圖の上にあつた、そして地圖を靜かに織り疊むと神野少佐の命令は秋山中尉の指揮する〇〇小隊に下つた ウエルス方面から敵の背後を通つてボブダビの正面を衝かうとする作戰の前提として秋山中尉以下は敵狀、地形を偵察する先遣隊を命ぜられたのである、七月四日早朝陣地に集結してから秋山中尉以下が出發したのは午後二時、あわたゞしい戰鬪は一刻の猶豫も許されないのだ 出發前秋山中尉は部下とゝもに少佐の前に集合『行つて參ります』、『十分氣をつけて』と激勵されて敵愾の言葉も頼々しく挨拶すれば

半歳の苦闘の跡とも見えぬ逞しい士氣のもとに秋山中尉は出發した、はからざりき同少隊の殊勳の活躍がこの時既にその行手に用意されてゐたのである

ボブダビ高地奪取戰

秋山小隊を先遣隊として出發せしめた後部隊長は殘留部隊を集めて攻擊準備中偶然は機に趁つて敵はフーランシスコ河を下つてボブダビを攻略占領したのである、そこで急遽この地點を奪回すべく命を受け中島潤行中尉を中隊長とする〇中隊にこの敵據點奪取を命じた、命を受けた中尉は勇んだ『よし、今晩夜襲して一氣にこれを奪ひ取らう』と決心、非常に氣負つたが、何分にも距離が遠くしかも道が惡いので黎明か拂曉にかゝるものと部隊長は察した、だが中隊は意氣軒昂『斷つて敵據點を奪取します』と夜行軍の準備にかゝつた

密林の夜は一寸先も見えない、とくにその夜は月もなく墨をつまれても判らぬ漆黑の闇だつた、そこで、竹敵に出る族を探索にした。敵を五つ位にした程の大きさの青い燐のやうな光をその背は發してゐた、中島中尉以下の指揮官は帽子の後にこれをつけ兵は飯盒にしつかりと結びつけて合圖とし、中島中隊長以下全部は一本の綱を手にした、離れぬやうにして出發した 四日廿二時であつた、中島中隊がボブダビ南方の椰子の高地に進んだのは五日の朝だつた、この高地からは

敵狀が手に取るやうに見える、この當面の敵を攻擊するためには眞正面から取組むことの不利を悟り、密林絶壁を匐つて敵の背後に出るべく計畫して敵の高地の端を廻つて迂回作戰をとつて中島中尉以下は軍刀で密林や竹敵を切り拓いて道をつけながら進擊して行つた

敵は昨夜來つたばかりで陣地を構築中であり、守備陣勢は未だならず中島中隊長は敵の完成しないうちに一刻も早くこの陣地を潰さうと〇小隊、〇小隊の二手に分けて敵の背後から突込まうと朝八時まで密林の中を前進しつゝ前進して行つた、敵は夜通しながらせつせと陣地を構築中だ それが手に取るやうに見える、ずりく進む中島中尉はやよしと敵の眼前に進んで軍刀を振りかざして陣頭に起ち喇叭手に突擊喇叭を命じた、喇叭高く密林內に響いた

喇叭と共に中隊主力の闘魂は火と燃えて『アツ』とあげる喊聲は天地を揺するばかり、敵は周章を極めかれてなす所を知らず、物一つも持たず崖をかけ下りて四散潰亂してしまつた、この時の敵兵は二百名內外、手榴彈、小銃、機關銃を射つこともなくそのまゝ放つて逃げた敵を目がけて

わが勇士の銃劍は縱橫にひらめいて敵屍は累々と重なり瞬時にして勝敗は決してしまつた わが軍が密林斷崖をのいて道をつけながら背後に出ようとは夢にも思はなかつた、敵はかくて脆くも潰えて、迫擊砲二門、輕機および自動小銃十一、彈藥、食糧の多數を鹵獲して大戰果をあげ、しかもわが方は一人の死傷者も出なかつた、七月九日午前八時の戰鬪はかうして終つた

守備隊寡兵の奮闘

この占領した陣地を確保するためその守備を命ぜられたのは占領した中島中隊である、中島中尉は命を受けるや『こゝはわが方陣地の要ともなるべき地點だからどんな砲擊にも耐へねばならない、そしてあくまで死守せねばならんのだ』と中隊長自ら圓匙を手にして壕を掘りはじめ十メートル前後もあらうといふ頑丈な廣穴が次々とあけられて行つた、それから間もなくこの陣地に對して敵の砲擊は毎日々々加へられてその激しさは日增しに猛烈になつて來た、中島中隊長からこの守備を命ぜられた淵見習士官以下〇個小隊計〇〇名の守備隊員の壕生活がこゝからはじまる、敵は飛行機と銃砲彈で陣地に對し猛攻擊を加へさすがの密林も綺麗に飛げてその激しさに山は二つに裂けるやに感ぜられた だがこの猛擊下にもかゝはらず

淵見習士官以下の士氣は旺盛で頑としてこの陣地を守り拔き部隊長の應援兵の派遣に對しても『最後の一兵まで頑張りますからどうぞ安心して下さい』と[illegible]の手紙を出して部隊長を心强く感ぜしめた、その間にも敵は兵力を增加して砲擊とともにヂリヂリと包圍圈を縮めて來た、月を越えて八月中旬敵は遂にあらゆる火砲陣を總動員して陣地奪回に出で來た

さしもの頑强を誇つた壕も一つ二つと直擊彈を浴びて破壞され人員の損害も出て來た、敵兵は飛行機と砲に掩護されて執拗に陣地侵入を繰返して來る これに對して淵守備隊の最後の死守は凄まじかつた、手榴彈と機關銃彈のあらん限りの彈丸を擲ち折れよと銃身も燒けよと射ちまくり機關銃のごときは射手が次から次へと斃れ交代すること實に七名、その死鬪こそは阿修羅王のそれの如くに壯烈を極めたものだつた 敵はこの反擊に一時は後退したが、八月十九日早朝からボーイング三機が交代に頭上で旋回しつゝ爆擊を繰返して黃燐彈を投下しては砲兵陣地を攻擊し、飛行機に砲擊終りの合圖をして飛行機と砲と交互に連絡をとりつつ徹底的な砲爆彈の雨を降らせた

供出七十萬貫突破
産繭へ秋の攻勢終る

本年度夏秋蠶は全鮮を通じて天候の異常に禍ひされ、作柄は概して不良なるを免れなかつたが、各道當局の供出督勵により十日現在本社調査による供出量は七十萬貫を突破した、出廻りもほゞ一段落と見られるが、右數量は本府豫定の責任數量に對しては約七割七分の達成で春繭の八割八分強に比しては稍劣るとはいへ作柄よりすればむしろ上乘の供出成績である 殊に咸南、黃海兩道は割當數量を突破し、慶北また九割九分弱の供出を示したことは本年度夏秋蠶の大きな收穫であつて前年度に比しても夏蠶に於いて十八萬貫、秋蠶に於ては十三萬貫と合計約廿一萬貫の増加を示した 秋蠶供出七十萬貫突破に際し湯村蠶糸統制社長は語る

あと幾ら出るか知らぬが多分これ位のものだらう、しかし本年の天候からいつても朝鮮ではこれ以上を期待するとが無理で七十萬貫供出にしても關係道當局の御盡力に對し深く敬意を表する、たゞ二、三年の凶作が養蠶家の指導當局の熱意に影響しはせぬかを懼るのであるが、これを以て悲觀するのは誤りである それは獨り蠶のみでなくすべての農業がさうであるから、水害もさう毎年々々つゞくわけのものではあるまい、益々蠶繭し增産に努めねばならぬと同時に今さらいふまでもないが蠶の自作消費はさらに節約し一粒でも多く供出、國家に役立てねばならぬ

全鮮夏秋蠶供出狀況

道	責任供出量	十一日現在	供出歩合
京畿	八六、〇〇〇	四七、九四三	〇、五五七
忠北	五〇、〇〇〇	三四、三五三	〇、六八七
忠南	八三、〇〇〇	六四、六九四	〇、七七八
全北	一〇四、〇〇〇	八一、〇九五	〇、七七九
全南	一〇八、〇〇〇	六七、四六八	〇、六二四
慶北	一七六、〇〇〇	一五五、四八八	〇、八四四
慶南	六〇、〇〇〇	四四、九三〇	〇、七四八
黃海	二四、〇〇〇	二六、〇〇〇	一、〇八三
平南	二五、〇〇〇	一七、四〇〇	〇、六九五
平北	四六、〇〇〇	四三、七五五	〇、九五一
江原	一二〇、〇〇〇	七七、五八九	〇、六四五
咸南	二八、〇〇〇	三四、一六三	一、二一八
咸北	一〇、〇〇〇	七、七一〇	〇、七七一
計	九二〇、〇〇〇	七〇二、九七一	〇、七六四

朝興銀行店長會議 漢銀と東一銀を合併して十月一日より新發足した朝興銀行は、十五日より二日間本店において初の店長會議を開き營業方針並に貯蓄增强その他について種々打合せを行ふ

勞務隘路を解決
愁眉開く鐵、輕金兩支部
決定の强化對策に歡喜

總督府では現下の生産增强上重大隘路をなす勞務對策につき八日その强化對策要綱を決定發表、鐵鋼、輕金屬をはじめとする重要產業への勞務動員に萬全を期することゝなつたが 鮮內鐵鋼、輕金屬兩部門とも勞務に關しては從來大關心を有し、殊に鐵鋼統制會の如き年間勞力への期待から豫算百餘萬圓を以て勞務者訓練所を設立し既に若干內地鐵鋼工場へ送出しつゝある程であり一方、輕金屬統制會支部に於いても主として鮮內會員工場向けの勞務者の確保、向上のため同樣訓練所の新設を計畫中のところとて總督府の右發表は双手を擧げて贊成しその實施の速かならんことを要望してゐる 右につき兩統制會支部では語る

大いに期待 鐵鋼統制會支 風早業務課長談

統制會の訓練所は目下のところ內地供給が主で支部としてはなく統制會として設立したもので、鮮內工場については別に斡旋してゐないが各工場とも勞務問題には深刻に惱んでゐるので今回の總督府發表は全面的に贊成、大いに期待してゐる 殊に徵用期間を一ケ年としたことは、從來の官斡旋勞務者が二ケ月を期間とされた結果、漸く作業に慣熟した頃還されるといふ弊を是正したものであり喜びに堪へない、鐵鋼關係では工場のみでなく礦山も深刻な問題であつたので當然この方面にも實施されると思ふが、實施に際しては雇主側の注意が、より以上に肝要で從來兎角いはれた雇主側の勞務管理はさらに一層强化徹底されねばならぬ

有閑者錬成 輕金統制會 內野支部長談

全くいゝことである、むしろ遲きに失する位だ、實際朝鮮に來てみて勞務者の質の低いのと有閑の徒の多いのには驚いてゐた、しかし總督府としても錬成問題を重視しいはれて居るし、方法さへうまくやればやれぬ筈はないと思ふ 事務の簡素化でも同樣だが要は錬成と對人信用にある、蓄の繭質がさうだし軍隊がさうだ、輕金屬統制會としても折角勞務者訓練所の計畫を進めてゐる際出來るだけ早急に實施されたいと思ふ

戰時型車輛契約價格打合會 來年度の鮮內車輛生產は十七年度繰越を含めて九月末現在で計畫の三割三分に達し戰時型車輛の發注も弗々見えつゝある狀況なので公定價格決定の必要あり 十三、四兩日鐵道局々友會館に鐵道局はじめ車輛統制會朝鮮支部、龍山工作、日本車輛、三井物產等關係者が集合、新規計畫車輛契約價格打合會を開くことになつた

清津製鐵の次長制 日鐵清津製鐵所では部內陣容强化のため今回次長制を新たに設け初代次長に八幡製鐵所總務部長安永源平氏を拔擢更に勞務課に獨立してゐた厚生課を獨立して業務課に昇格初代課長に八幡製鐵所松原久三氏が榮轉することゝなつた

朝無臨時總會 朝鮮無煙炭會社では、廿日同社に臨時株主總會を開き三木前專務辭任後缺員中の專務取締役選任の件を附議するが、後任の專務は現鮮銀群山支店支配人尾遥正璋氏に內定した

隨想錄

一日所用で京城に近く某地に行くため、早朝京城府內某驛に出かけた。制限出札とは云へ、とても夥しい人が出札口に詰めかけてゐる それが改札口に向つて列を作る。列を作ることは感心すべきだが、その列に割り込む人間の多いのには呆れた▲驛員は、いよいよ出札時間が近づいた頃出て來て、二列に並んでゐる民衆を一列に並べと命ずる。それが前方から行はれる處から、動かぬ後部に阻まれて中には怪我人も出來さうな大混亂を呈する。整理するために却つて混亂が起るとは歎くよりも憤りたい▲田舍驛で遲延列車を二時間待つた。田舍驛ながら出札を待つ民衆が、神妙に五列になつて驛前の廣場に長蛇の列を作つてゐるのに或る一團は早やばやと驛のホームに入れられた▲早くホームに出れば擦へ腰掛けに休めるし、その驛からの始發列車ゆゑ一足先に乘込める特典がある▲驛員に訊せば、團體だといふ。團體扱ひもあり得ると思ふが、扱ひの度合が一般民衆の問題になる▲それだけではない、普通客の中で特別待遇をうけてホームに出てゐる客が相當あつた。助役はいふ〃こんなに多數の客に對して僅かな驛員では整理がつかぬ〃と▲これでは神妙に行列をつくつて立つてゐる數百名の民衆は浮べない。一般民衆は銃後の秩序のために自重してゐるのだ。その一般民衆の自重を破るものは誰だ。小さなことながら官民ともに氣をつくべきことだと思ふ

食糧營團支部長
十三、四兩日初の會議

半島食糧の一元的統制機關として去る五日設立した朝鮮食糧營團では本部並に各道支部の機構、陣容も整つたので十三、四の二日間京城府民館に各道支部長を招集、成田理事長統裁のもとに設立後初の支部長會議を開催、食糧管理制度施行に對する法令その他について總督府側の説明および營團側の機構、組織並に事務處理等につき指示説明をなすことになつてゐる なほ本部機構は總務、企畫、米穀、雜穀、經理の五部を各二課に分ち監理部には兩部附參事をおくことゝなり、その陣容も次の如く決定した

▲總務部長山下眞一、庶務課長國田政督、人事課長山下眞一(兼務)▲企畫部長淺谷長輔、企畫課長淺谷長輔(兼務)調査課長淺谷長輔(兼務)▲米穀部長小笠原儀雄、業務課長石川太市、配給課長森新之助▲雜穀部長千田貞雄、業務課長河越太郎、配給課長森田省造▲經理部長永松統治、會計課長永松統治(兼務)出納課長加來義夫▲監理室長高嶋利雄、參事荒木靜夫

時事小解

ソ聯を描かざる會談『ゲベツク會談』の主要議題が對ソ問題であつたことは既に暴露されてゐるが、その結果が反樞軸側の三國會談に進展、米英兩國は躍起これ努めてゐるにも拘らず前線氣一向に振はず、その前途を脅す種々の問題が報ぜられてゐるのは結局いはゆる戰後問題を繞る政治的皮算用に『ソ聯が乘るか否か、どの程度の要求を持出すか』といふ米英の不安を綴帯してゐるものである、さればこそ米はハル國務長官自ら出動して、最早や大英帝國の面子もあらばこそ、どんな要求にも唯々諾々となりさうな英外相イーデンの手綱を引締めようといふのである、卽ち軍事問題たる第二戰線は後廻しにして政治問題に先づソ聯を宥めようとするのは長期に亙り戰爭を一手に引受けて、北阿、地中海に米英を有利ならしめたソ聯を飽く迄利用しようといふ全く虫のよい話、それにごまかされるスターリン首長ではない筈である

……◇……

アムゴットとマルト

米英聯合の强靱陣の最中に先づ登場したのが『アムゴツト』と『地中海委員會』問題である、アムゴットとは反樞軸國占領地軍政府(ALLIED MILITARY GOVERNMENT OF OCCUPIED TERRITORY)の略語であり、米英側がパンテラリヤ及びシチリヤ占領後、占領地域に設立した軍政府で反樞軸地中海方面總司令官アイゼンハウアーの副司令官英將アレキサンダーを長官として米英軍部により形成されたもので勿論伊國叛逆軍は加へられてはゐない、米英の『イタリヤ國民を相手とせず、ファシスト打倒を目標とす』といふ宣傳はこのイタリヤ住民の權利を全く認めぬ軍政府の設立により馬脚を現してしまつたが、何よりも先づそれに同等の待遇を受けなかつたソ聯の不滿を買つたことは手ぬかりであつた、ソ聯は三國の直接統制は相も變らぬとはいへ米、英最大の缺點を衝く第二戰線要求と共に叩きつけられたその不滿緩和策として、米英ソ聯に伊假國政府より成る地中海政治軍事委員會卽ち『地中海委員會』を組織することゝなつたのである

……◇……

これにバドリオ政府が含まれてゐないことは全く愉快な、彼にとつては皮肉なことである 同委員會には英はマクミラン北阿駐箚公使、米はウイルソン前[illegible]、ソ聯はビシンスキー外務人民委員部次長を各代表に任命、既に協議は續けられてゐる、外電によれば[illegible]札を事務局に見せびらかすソ聯の氣味の惡い弱點には米英嚴しく遂に『アムゴット』は『マルト』と改稱卽ち解放國占領地軍政府(MILITARY ADMINISTRATION OF RELEASED TERRITORY……か)となるとか、アムゴットにしてもマルトにしても結局は益々增長する米の野望をその名の下に祕めるものであり地中海を繞つて三國會談の成行きは興味ある問題である

再建成つた比島の經濟
自活權の完全取得
銅、鉛生産は戰前を凌駕

【マニラ十日同盟】比島獨立の裏付ともいふべき經濟的な基礎固めは既にどの程度に進捗してゐるか

經濟秩序の編成替

熱帶圏內諸國家の例外たり得ずして華かな米國物質文明の享有面を持ちながらも比島は完全なる隷屬國家であり原料生產國家としてその人口の六割五分は農業に從事し國民所得の八割見當は農業を基礎とした輸出經濟に依存してゐる しかもかかる農業は米國市場を通じてはじめて再生產過程が實現せられるといふ大きな弱點を有してをり、大東亞戰爭の勃發はこの米國市場を比島の經濟機構から切斷したため軍政下に再建される比島經濟はかかる再生產過程を自己領域內で達成すること、卽ち現地自活經濟と呼ばれる目標に沿うて經濟秩序の綜合的なる轉換を敢行せねばならなかつた しかも東亞共榮圏の一環として發足した比島は共榮圏各地域との相互依存性を前提とする獨立であるかぎり、獨立といつても大東亞戰爭の完遂に邁進する日本に對する物資的援助といふ最高要請に應じて戰力補出、武器の供出を行ふべき重要使命を擔つてをり、この戰力物資の生產と自活物資の生產との二大目的に向つて經濟秩序を編成替するといふことは强力なる政治力と民衆の協力を俟つてはじめて可能となる

かくて過去一ケ年の軍政は第一の戰力物資の增產のためには礦業生產にあつた勞力を擧げその他の農業生產力增強に移しせしめ第二の現地自活目的のためには農業構成に占める各農產物生產量の構成を食糧、衣料、燃料の生產自給達成に必要なる原料の生產確保の線に沿うて再編成し、さらにその原料は工々業の生產設備を多角的擴充するといふ大手術を行ひ、しかもその生產力に速度を與へ目的の達成を促進するといふ基本方針を步んで來た

軍政下改革の方向

かゝる基本方針はどのやうに具現されたか、戰力物資の增產目標のためには先づ銅、マンガンの開發に重點が定められ、米國時代には鑛物生產額の八割を占めた金の採鑛は中止されてその生產部門の大半は銅山に集中され戰前三萬トンに過ぎなかつた銅の生產は僅か一ケ年の間にその〇倍に達した、マンガンも同樣で、そのクローム、鐵等鑛產資源の增產は今日船腹の不足をかこつほどである

さらに輸出產業の大きな分野を占めた葉煙草、マニラ麻の特殊產業は消極的減產といふ方法はとらず現地自活と共榮圏內の需要充足達成のため土地、勞力資本を動員してむしろ增產に努め自國內輸出にふり向けることにより失はれた市場を補足したのであつた 例へばコプラは食用油として、また重油代用としてさらに潤滑油として利用され、葉煙草は輸出用葉卷の製造の代りに現地消費乃至は共榮圏向の紙卷煙草の原料となり、マニラ麻は軍需用ロープ原料として共榮圏內需要充足にあてるはもちろん現地の衣料原料乃至製紙原料として利用された かくの如き產業の目的轉換は米國より輸入されてゐた綿製品、人絹製品、ガソリン、重油紙類、卷煙草、バターといつた生活必需物資を殆ど現地で賄つてゆき得る狀態をつくり上げつゝあり、戰前には外米の輸入に仰いでゐた食糧問題も米の增產計畫の成功、玉蜀黍、カツサバ、豆類等の代用食糧の增產を通じ自活の域に達せんとしてゐる

以上擧げたところの輸入にのみ仰いでゐた物資を戰前の貿易統計より拔き出してみれば棉及び綿製品が三千萬比、石油類が二千萬比、穀類が一千五百萬比、紙類が千三百萬比、米が一千萬比、合計約九千萬比のものが現地自給により賄はれようとしてゐる その他バター、罐詰製品、肉類などの細かい輸入物資で現在完全に現地自給されつゝあるものを考慮に入れるならばおそらく一億四、五千萬比のものが自給自足してゆけるこれは戰前の砂糖、マニラ麻、コプラの輸出總額に等しい、こゝで米國市場なしで眞の比島經濟の再生產機構がつくられつゝあり、また既に一部はつくられたといふことがいへる

流通機構の再組織

かくの如き經濟機構のつくり替へを有效に働かせ且貿易の擴大、生產の增强が行はれるに必要な交通機關、金融機關等に流通機關の再組織も今日では全く戰前に劣らぬ回復ぶりを示してゐる、陸上交通はルソン全島の鐵道が全線復舊し、自動車網の擴大が行はれつゝあり、海上交通はやゝ不足があるが、主要島嶼間の定期連絡の航行數は戰前トン數共に增大し物資の交流は頻繁となり輸送手段たる船舶の現地建造は大型生產の段階に到達した 金融機關も邦人銀行二行、地場銀行四行が營業しつゝあり、戰前の如き對米輸出金融を失つた代りに現地開發金融、農村金融の分野にその新市場を開拓し資源開發、物資收買の圓滑化に貢獻してゐる、また戰前の如き政府銀行は放棄されて南方開發金庫が比島に進出し新比島中央銀行の出來るまでの過渡的な期間の發券銀行たる役割を果しつゝあることも戰後の金融の梗塞を打開し一般經濟機構の圓滑なる運行に必要な潤滑油となつてゐる

さらに戰前には全く外國人の手に握られてゐた物資の集荷機構も土着商品の分野ではコプラにはコプラ統制組合、煙草には煙草組合、麻には纖維組合、砂糖には砂糖調整組合、米には精米業者組合といふ工合に一元的な收買機構が組織されて既に先物相場乃至は工場渡相場から消費者渡相場までの完全な統制のもとに置いてゐてその輸出が行はれる場合は輸出入取扱組合があつてその合理的な買上を行ひ對日輸出の場合は直に買渡すことになつてをり、また共榮圏內相互間の場合には比島特殊貿易組合が買上げるしくみになつてゐる

それが逆に現地消費に振り向けられる輸入物資または現地工場生產物資の場合は生必物資については比島生活必需物資配給統制組合が仕入れから末端配給部門に至るまで統制しまた米の如き消費物資は糧穀管理營團が同じく消費者の手に渡るまで統制し、いづれの場合も生產乃至輸入價より消費者價格に至るまでは極めて適正なる利潤が認められるのみで戰前の如く輸入品が消費者の手に移る場合輸入價格の三倍乃至五倍に騰貴してゐるといふ如き不當なる狀態の存在は許されなくなつた 從つて農村の所得が示す購買力と農民が努力の再生產上必要とする衣服とか食料の價格との間に存した米統治時代の如き不當なる鋏狀差は是正され一定の均衡が確立され、しかも輸入の代りに多くの生必物資の國內自給が圖られるに至つた結果、農村所得は消費物資の代金と化しても工業その他同じ國內企業乃至は生產者の手に落ち、戰前の如く國民所得の六割が輸入物資の代金として國外に出てしまふといふ狀態はなくなつた

かくの如き方針を究極化する政策として工業の再建計畫が目下進行中で戰前比島政府が米國の抑壓政策に抵抗しながらも曲りなりにもつくり上げた椰子工業、纖維工業、卽ち水力發電所、紡織工場、セメント工場、製紙工場、搾油工場を更に擴充し、國內の衣料自給の完成、燃料自給の一部生產財の生產といつた線に沿つて比島內で確保し得る原料を基礎に化學工業、機械工業、油脂工業などの新設又は增設が圖られ既に一部は實行の段階に入つてゐるとも注目すべきである

原木六萬一千石
東亞林業の增產三年計畫決定

京畿道內における木材の生產量は廿五萬五千石でこれに對する需要量は百十萬石、一方木炭の生產量は百萬俵でこれが消費量は二百廿五萬三百俵、薪の生產量は廿七萬九千九百八十一棚でこれに對する需要量は四十萬七千三百廿棚といつた狀態でいづれも甚だしく需給の圓滑を缺く實情にあるので道當局では木材の飛躍的增產施策等を推進して自給自足をはかることになつた よつて東亞林業會社では道當局の木材增產對策に呼應し昭和十八年度以降三ケ年計畫で原木六萬一千石、薪材六萬四千棚、木炭十一萬俵の生產計畫を樹立し楊州郡東豆川所在の同社直營作業場を中心に林產資源の積極的增產に拍車をかけることになつた

試驗室竣工
十日、東窯火入式

金屬の鋼、耐火煉瓦燒出の國策に呼應し、その代替品製造を目的として設立された東亞窯業株式會社は本年三月以來主要工事たる試驗窯の第一期工事を竣工、十日古川知事はじめ官民關係者出席、大島社長の手で火入式を擧行した 同社は資本金三百萬圓、工場事務所を米乙區原洞に、全鮮の家庭用サバル製劑を一手に行ふもので貯藏分だけでも月產五萬圓を生産、更に本年末火入豫定の設備完成の曉は月產五十萬圓に達し鮮內はおろか北支滿洲方面の需要を充たすものである

淋病・化膿性疾患に 強力 リベール 錠
第三種二號指定アミド劑
殺菌なる殺菌力を有し內服藥 服用は簡易し數日にて殺菌效果を發揮す
各藥店にあり 三圓・五圓・十二圓 大阪・竹村製藥

改造 十月號 八十錢
辯證法批判(鼎談) 佐藤通次・竹下直之・齋藤晌
☆戰略的攻勢への躍進・齋藤忠
☆決戰經濟と開發產業・津田秀榮
☆女性再建論・桐原葆見
★朝鮮のこころ・難波田春夫
★奈良と朝鮮・齋藤兵治
★京都の事々・岩田豐雄
ニユーギニア血戰記……小野田政
トラジヤ族……伊東深水
バドリオ背反の眞相・ミルバ八
伊太利、ムッソリーニ・山本實彥
小說 よもぎふ日記抄 佐藤春夫
藤村覺え書・廣津和郎
科學技術と文學
★科學技術文藝作品募集發表
座談會 有馬賴寧・木下杢太郎・大佛次郎・岸田日出刀・高野六郎・林髞・岩田豐雄・高橋健二

少女の友 十月號 (定價四十五錢)
眞心こそ傷痍を癒す(失明傷痍軍人を訪ねて)
兵器に命捧げた父(會計課陸軍曹長手記)
日本の少女よ手をつながう 大東亞文學者大會華中代表 張我軍
ビルマ獨立す……阿部仁三
★ロ號軍用機擬護の母 與村五百子
★ピケラ・工作敎育
★ヤ・傷痍に克つ
(讀物) 通信網の護りに・宮內寒彌 青空より青く・佐藤八郎 命のかぎり・大池唯雄 若い手・舟橋聖一
戰ふ名古屋の女學生…
私達の研修室から…
君たちも前線の兵士だ 大本營海軍報道部課長 栗原大佐にきく……
少女たち貴女方も戰つてゐるのだ!今日前線銃後はない、貴女方はどうするのが、一番國の爲になるのか、栗原大佐の御言葉を聞かれよ。
われら荒鷲の兄につづく —〇〇航空機工場少女工員手記

主婦之友 十一月號・近日發賣 ●今すぐ御近所の書店へ!(四十錢)
ニユーギニア爆擊行
南太平洋に連續航空血戰!今朝生きて歸らざる若武者を偲び、血涙に綴つた決死爆擊行聞書!銃後へ一機も多く送れ
海軍機關學校・岩田豐雄
▲節米戰時食の作方 主食の節米、榮養と手間に工夫作方集
▲決戰日本の食糧…川島大佐
やすくにの 作詞・作曲 全國の母に捧ぐる感激の名曲發表!
●決戰衣生活● 冬の婦人子供簡素服
衣服の新調はやめて、古着を決戰型に手輕で更生します。▲標準服應用の二部式婦人簡素服▲六七歲男女兒用更生
男子作業服と戰鬪帽の作方
戰時和服の更生と仕立方
勤勞防空用地下足袋の作方
空襲と國土防衛戰
敵は本土を狙つてゐる。用意はよいか、これだけは今すぐ實行せよ、と防衛第一線の權威者が語る必勝大座談會
加藤參謀・小幡課長 稻留參謀・宮地事務官 松木少佐・竹內課長

靖國神社臨時大祭
今や式典待つのみ
お嬢さん部隊も優しい奉仕

【東京電話】秋の靖國大祭を控へて社頭對面を夢に見る遺族たちは續々入京してゐるが、その受附が十一日午前八時から靖國神社境内東部第二第三部隊營舍、都立九段中學の三箇所で開始された

十日入京して割當てられた宿舍にそれ〴〵入京第一夜の夢を結んだ遺族たちは、早朝から各隊組日婦會員に附添はれ、襷を掛して受附に集つて來た、ここ靖國境内の遊就館前に設けられた天幕張りの受附には逸早く滋賀、島根、富山、東京などの遺族部隊が詰めかけたが、まづ一人々々遺族證明書を出して名前を登記し、次の場所で旅費その他の交附を受けそれが濟むと記念品が授與された、そこでは東京家政學院のお嬢さん部隊三十名がモンペ姿でまめ〴〵しく細い所迄優しい世話を燒いてゐる、早くも新祭神の令弟武藏上等兵との社頭對面を樂しみに上京した島根縣大原郡日登村の石田正壽上等兵（三〇）は軍服の胸に遺族章を輝かしてお嬢さん報國隊の前で直立不動『はつ、有難う御座います』と頻りに感激してゐる、受附の外に待つ大きな旗や襷など判り易い目印しをつけた附添たちは遺族たちが受附の天幕を出て來ると『こちらですよ』とかけよつては記念品の入つた紫色の大きな風呂敷包を代つて持ち一團また一團社前に、都内見物に、都人訪問に、九段を揃つて行つた、一方十日竣工式を終つた白ふばかりの白木の大鳥居をはじめ境内の向つて右側にアツツ島山崎部隊の奮戰、レンネル島沖海戰、左側にニューギニア有延部隊、サラモア附近の激戰、サボ海戰の遊撃艦隊奮戰振りなど南に北に燦として輝く皇軍の戰果を誇る大パノラマも九分通り完成した、かくて秋の臨時大祭は準備全く成り今や招魂式を待つばかりとなつた

遺族等續々入京
比島のダバオからも

【東京電話】招魂式に參列のため遺族各部隊は十一日も引つゞき社頭目指して入京して來た、まづ午前八時五十八分東京驛着の遺族列車には岐阜縣部隊九百三十六名とともに比島、臺灣、沖繩などの部隊がはる〴〵入京したが臺灣本島人として初の合祀に輝く故海軍軍屬賀成業氏ほか四柱の遺族ら八名も混つてをり、さらに比島市政部の手配ではる〴〵比島のダバオから遺族旅程の最長距離を踏破して外地邦人最初の合祀に浴した故神田拓夫海軍飛行兵曹長（フイリツピン・ミンダナオ島ダバオ市ダクグオ新地出身）の嚴父神田繁市氏と母せきさんも洋服姿が異彩を放つた、拓夫飛行兵曹長は大東亞戰勃發の昭和十六年十二月八日にマニラから爆擊に空から參加して赫々の武勲を殘して自爆した若鷲だ、さらに東京驛着の遺族中には日露戰役當時の古風な肋骨に黑の軍服姿の一等兵で大元氣の老人が人目をひいた岐阜縣武儀郡洞戸村飛瀬出身の今村爲三郎氏（七〇）であるが、同氏は四男三女のうち長男秀夫曹長、次男義一上等兵を護國の神と捧げ三男稔次上等兵は中支に轉戰中であり四男賢次君（一七）も航空兵を志願して兄につゞくといふ軍國一家である、尚この日の入京遺族は上野驛着午前四時四十四分新潟、長野の一部七百九十八名を皮切りに、同五時十七分に新潟の二陣、佐渡ヶ島八十六名、新宿驛には六時十分長野、第二陣山梨の五百五十六名がそれ〴〵入京、引つゞき午後から東京驛には廣島、岡山、和歌山、德島、香川、朝鮮、關東州、滿洲の各班が到着したほか新宿驛に午後一時廿四分、同三時廿四分着で山梨班一百九十九名が滯りなく入京、上野驛にも午後零時廿九分、北海道班午後九時六分、新潟班各二班九百十八名、六十四名がそれぞれ入京、遺族の大半が早くも揃ふわけである

御栽培の蓖麻
李王家から下賜

【東京電話】航空決戰下全國を擧げて蓖麻の增産に努めてゐる折柄、畏くも李王家におかせられては十一日東京都麴町區役所にボール箱入の見事な蓖麻一斗をお下賜しになつた、李王妃殿下御手づから御栽培、御收穫あそばされた貴いもので、同區役所では有難き御趣旨を拜し翼壯同區支部を通じて軍部に獻納の手續きをとることとなつた

近づく秋祭り

◇…飛肉散血の戰場を身邊に感じながらも心なごむ京城の秋祭りが迫つた、京城神社例大祭は來る十六、十七、十八の三日間に亙つて嚴肅な中にも盛大な趣向をもつて執り行はれるが、我等の氏神樣讃仰に備へる御神輿、獻燈が早くも提灯屋さんの店先を埋め、ふるさとの匂ひに滿ちた例大祭の前奏曲をかなでてゐる、しかしここにも決戰色は失はれず注文の大張提灯はいづれも獻燈寄進に限られ新調よりも張替へが殖え、なほ個人註文は殆どみられず町會註文が激增してゐる【寫眞は製作に忙しい提灯屋さん】

擊摧せよ米の野望
敵の武器は宣傳と謀略
狙ふ四つの自由
撲殺寸前の狂犬

朝鮮軍報道部員中川五十次大尉は『敵米國は何を考へて居るか』と題し十一日午後六時半から廿分間に亙り京城中央放送局から全鮮に向けて放送、物質觀念のもとに世界制覇の野望を遂げんとする米國の正體を鋭く暴き、銃後國民は皇國精神に基く大東亞建設の確固たる信念のもとに一億鐵石となつて聖戰を勝ち拔かんことを强調した、放送要旨は左の通りである【寫眞＝放送する中川大尉】

放送内容

文化が進むにつれ戰爭の兵器も非常な進歩を遂げてゐる、近代戰爭に於ては之等の進歩した兵器よりも更に一段と敵を擊摧する程の强力な武器が認識されて來た、この强力な武器とは何であらう、それは宣傳であり謀略である、然し武力戰は單なる武力戰だけではない思想戰も同時に併び行はれてゐるのである、即ち武力戰に勝つと同時に思想戰に勝つてこそ初めて絶對的な勝利となるのである、而して戰局が激化するに伴ひ思想謀略の決戰も亦熾烈に展開されてゐる

從つて我が帝國が最後の勝利を獲得する上には戰爭を中心とする敵國側の各種各樣の思想感情を的確に把握し、敵が呼號し或は沈默し或は正攻法を以て或は奇襲法等により惡辣無道、權謀術數の限りを盡すとも克くその宣傳謀略の眞相を看破し殲滅しなければならぬのである、就中敵の中心勢力である『アメリカ』が何を考へ何を企まむとするかこれ我々が最も深く考へ正しく認識して置かなければならぬ所である

新しい

民主々義の國として自己宣傳をしなければ金儲けも出來ぬ、又社會秩序も立つて行けぬといふ實際上の必要から、特にアメリカは世界一の宣傳國となり宣傳に就ては官界も軍界も非常な熱心さを以て技術的にも色々と研究を重ねてゐる、今次大戰が始まるとアメリカ政府は大々的宣傳に乘出し、國內新聞の指導を强化する一方戰時情報局を設置して、實に活潑に、或は威嚇的言辭を以て、或は物量の呼號により或は作戰企圖を暗示し、或は我を知らぬ戰後計畫案を發表し或は樞軸國の離間を狙ふ煽動等により前後の矛盾撞着には頓着なく誠に厚顏な且つ多彩な對內外宣傳を敢行して居るのである

今次大戰における敵側の意圖は申す迄もなく樞軸側の最强國たる日本及ドイツを東西兩洋に壓倒するにあるのは明かである、從て大東亞戰域に於てもアメリカはその豐富な物的戰力に依存して執拗に實にあくどい迄の執拗さを以て反攻を反復してゐるのである、敵は今や太平洋における防禦的消耗作戰の時期は過ぎ去り、本年こそは攻勢前進に移るべき年であると呼號して居るのである、或はアリューシャンの回復に、或は在支空軍の擴充に、或はビルマの奪回に、或は西南太平洋諸島に、又近くは太平洋上の島嶼に反攻を執拗してゐるのもその一部とみるべきである、即ちアメリカは先づ日本軍をして絶えず戰はしむると共に日本本土を攻擊し、且つ空襲を敢行して銃後國民の戰意を喪失せしめようと企圖してゐる

大東亞

戰爭の緒戰において跡形もなく擊滅せられた所謂ABCDの對日包圍陣を今回はアリューシャン、支那本土、印度、東太平洋、西南太平洋を繋ぐ對日包圍圈として再び結成し、且つ逐次之を縮縮して我が本土たる心臟部に致命的な航空兵力によつて爆碎しようと企圖してゐることは大いに注意を要するところである

さて我が日本にとつて今度の戰ひは宣戰の大詔に昭かに示させらるゝ如く帝國の自存自衞のため蹶然起つて一切の障礙を破碎せんがための戰爭であり、八紘一宇の肇國の理想を恢弘し、東亞永遠の平和を確立せんがための皇戰である、我が戰爭目的は誠に明朗として明かに綱領として正しい、これに反してアメリカは何を考へ何を目的として我々に戰爭を挑んだであらうか、アメリカは表面上大西洋憲章によつても判る如く言論の自由、宗教の自由、欠乏よりの自由及び恐怖よりの自由、即ち四つの自由獲得のために戰つてゐるが、その戰爭指導者は勿論米國金權主義による世界制覇を狙つてをり、あはよくば凋落の一途を辿る英國に代つてその遺産を繼承せんことを目的としてゐる

第二歐洲

戰爭勃發以來民主主義の擁護を叫んで英佛の援助に乘出した米國は、一昨年三月には所謂武器貸與法を制定し、民主々義の兵器廠たることを宣言し、アメリカ自ら國防强化を目的とするかの如き偽裝された國內法を巧みに利用し、英國以下の反樞軸諸國にこの武器貸與法を根幹とする援助供給を與へる代償としてアメリカの指導下に反樞軸戰爭を遂行せしめ、軍事的にも政治的にも又經濟的にもアメリカの屬國化を着々として進めつゝある、アメリカの世界制覇の野望は一昨年の八月、ルーズベルトとチャーチルとが大西洋上に於て會談し、アメリカが今次大戰に參加を決定した時既に胚胎して居た

即ちその會談において謀略的に作り上げた大西洋憲章は、敵の戰爭目的の根幹と申すべきであるが、米國民をしてその堵に安んぜしめ、日獨伊が萬邦をしてその處を得しむべき世界新秩序を樹立せんとするに對し、英米流のユダヤ的自由主義思想によるユダヤ的世界秩序の維持を主張して居る、更にその眞意を突込めば、アメリカが世界各國をアメリカに都合の良い樣に自由に操縱支配せんとするものである、世界制覇の野望の內容を具體的に曝露しながら極めて巧妙に偽裝して表明してゐる、元來米國は諸國の移民に依つて成立つた國であるから建國當初から確固たる精神的な基礎に國民生活の根を下すといふことなく、極めて唯物的、功利主義的、享樂主義的な所謂ユダヤ的金權萬能、物質萬能主義生活の下に今日まで暮して來た劣等國民である、彼等が世界に强ひんとするアメリカ的生活とは米國民が世界で最も强く且つ最も幸福な生活をするのだといふことである、アメリカの資本主義にはこの二つのものが含まれて居り且つ又出來るのだと考へて居る、そこで米國民の根柢はアメリカ式民主主義、アメリカ的生活及びアメリカ資本主義の三つで保持强化することがその全部であり、又その最大目標でもある、殊にアメリカは其國力が充實されて來るに從ひ益々アメリカ式民主主義或はアメリカ的生活を他國にも强制擴充せんとする傲慢的欲望を强めて來た、就中その金融資本主義は强い本能的衝動を以て世界の全權支配を計畫するに至つた、ルーズベルト現大統領は右の如き思想は積極的に世界に之を擴充すべきとなし、積極的に所謂干渉主義を發揮して居る、今次大戰までのルーズベルトの英國に對する好戰的援助態度と我が日本に對する壓迫的外交等は實に現代アメリカの全權ユダヤ主義世界政策の際然たる一大行進なりと申し得る

次に

アメリカ國民の戰意は如何であらうか、昨年の初め日本が南方を席捲した頃に比較すれば旺盛となつてゐることが窺はれる、その原因は第一にアメリカの生産力に對する自負心であり、第二は我々樞軸側の生産力を輕視してゐることであり、第三には阿弗利加作戰以後アメリカの戰勢が有利になつたと考へて居ること等である、彼等の思想の根柢は何處までも土地と資本と勞力とに在るのであつて我國の如き飽くまでも戰ひ勝たねばならぬが故に戰ひ勝つといふ絶對の精神的基礎に立つものとはその戰爭觀を全く異にする、アメリカは戰爭遂行上極端に物質力に依存し物質はいくら消耗しても良いと考へて居ることは日米間の現實の戰鬪にも明瞭に看取し得る

而してアメリカの戰爭經濟は昨年の下半期以降次第に窮屈となり、更に本年度に入つてからは戰前に比較して國民生活を大巾に切下げたので、贅澤な生活に慣れた米國民の戰意に大きな暗い影を與へて居る、勿論現在は未だ戰爭遂行の障害又は戰意喪失といふ所迄には至つてないが米國民の戰勝の觀念が物質的基礎の上に立つ限り、戰局の推移に伴ひやがて國民士氣の破綻を來すであらうことは火を睹るよりも明な所である

更に

來年ルーズベルトはニューディール政策に依り民衆に物質的利益を與へて來たが、今次大戰以來國民に極めて過重な負擔を强ひてゐる結果、民衆は彼から與へられた利益も既に差引き幾らも殘らないことを承知しており、殊に最近の勞働團體や國民團體の統制の不手際などから判斷すると、ルーズベルトの人氣も大體下り坂になつたと考へられる、然しながら大統領として四選されるか否かといふ事は、他に適當な戰爭指導者が無いといふ消極的な方面からも觀察しなければならぬ

要するに

僞善的化石的となりつゝある歷史的過渡的思想の民主々義になほ立籠り、物質力萬能觀念の下、極度に生命を愛惜し個人的生命の享樂を求むるの餘り、死生觀の大義に徹底することも能はず、戰ひ勝つ軍國民としての第一要件に缺けてゐるアメリカが、何を考へ如何に暴虐の限りをつくして世界征覇を夢みやうと、それは全く撲殺されるまで狂犬が荒れ廻り飛び廻つてゐるに過ぎない、メリケンの狂犬は自ら呼號する、決戰の今秋に、遲くも明年には正義の一擊に斃さるることを豫期して然るべきである

大東亞建設の大理想は我肇國の大精神の具體的な姿として着々として具現せられ米國の利己的世界制覇の現實的基礎を崩壞しつゝある

大東亞十億の民と貢獻とを確保し得た今日、我々は特に敵の謀略に籠絡せられず戰局の消長に徒らに一喜一憂することなくあくまで神州不滅の確乎不動の信念に立脚し、一億總智能を動員し、敵に優る科學技術を推進しアメリカの世界征覇の非望を擊摧し、以て三千年の皇統に輝く我國體の光榮を保全し大御心を八紘に洽からしめなければならぬ

崑崙丸生存者

【京城電話】十月五日沖ノ島沖において敵潜水艦の雷擊を受け沈沒した關釜連絡船崑崙丸の乘客については極力救助に努めたが海上波荒く遭難者多數を出した朝鮮關係の生存者は左の通り

▲京城府新堂町三五三西村三雄▲釜山府大倉町四ノ四〇谷口英雄▲慶南密陽郡得根面將興里竹安元▲釜山府溫川一八二六岩村增市▲慶南宜寧郡正谷面南基守▲清津府浦項町中國常雄▲釜山府富平町五ノ一二六勝井美光▲慶南金海郡金海邑陰法吉金相洙▲仁川府白馬町嵩原英夫

なほ住所不明の生存者氏名は左の通り

仲藤偵介▲末松國一▲太田秀三郎▲梶四郎▲長田孝行▲岡野茂夫▲新谷元治▲谷村正▲住田森雄▲竹本善一▲田中勝治▲上川弘▲淺國光▲千川繁▲池田勇▲秋田英三郎▲松林正夫▲近藤富夫▲大川正義▲西上原手柄▲奧田喜▲長水勝虎▲江原菊磐▲山內松雄▲岡田房雄▲大戲國雄▲米田芳昌▲城本久治▲大崎時春▲市村義人▲西中新松▲水川誠▲濱田正一▲平田卓二▲平林意行▲柳田佐五郎▲馬肥宇三郎▲岡西昇▲木村敏則▲松本麗見▲岡田作次▲坂口茂治▲小關誠

◇遭難の一等船客▲加藤鐐一（五六）代議士愛知縣▲助川啓四郎（五七）同福島縣▲岩片輝雄（三八）翼政會職員▲齊藤茂信（四七）會社重役大通▲與平一（三二）會社員京城▲齊藤謙二（三七）西部第八七部隊▲手島龍助（四七）（商業、釜山）▲中村藤夫（三二）（支店長、滿洲國）▲同久代（三七）▲同菊江（三七）▲同義勝（一ツ）▲中浦賢二（三七）（第三四〇部隊）▲牧野節雄（三七）（官吏、張家口）▲森林鎭吉（四三）（會社主役、京城）▲柳瀨文二（四〇）（會社員、大連）▲山西文子（四二）（飛機開封市）▲同瑞枝（一二）（動人開封市）▲同清野（一八）（同上）

なほ加藤、助川兩代議士は翼政會林、內務省共同の鮮滿食糧事情調査團として慶林郡田村積雄氏、翼壯岩片輝雄氏などと同件渡滿の途遭難したもので翼政會では近く執行される合同葬儀翼政會葬を執行する

乾奇隆課長遭難

總督府林局乾奇隆課長乾明氏は今回の關釜連絡船崑崙丸の沈沒で遭難した

全國民神宮遙拜
神嘗祭當日 午前十時一齊に

十七日の神嘗祭當日 天皇陛下神宮御遙拜の時刻、午前十時を期して全國民一齊に各々所在において神宮を遙拜することゝなり、國民總力朝鮮聯盟では十一日各道聯盟會長宛に通牒した、右時刻には神宮遙拜時間をラジオにより放送、汽車、電車、自動車などの交通機關もこの時間を期し、乘務員の報せによつて神宮を遙拜する

船便指定を實施
十五日より關釜博釜連絡船に

【麗水電話】麗水鐵局發表（十一日十五時）輸送上の都合により關釜博釜連絡船の乘船客に對し十月十五日より當分の間船便指定を實施する、指定の取扱ひは連絡船出發の三日前正午まで指定を受くべき人は軍務公用者、これに準ずべき緊急の要務者に限る、なほ船便指定のない乘車券は發賣しない

模型航空機募集

【東京電話】一億國民擧げて航空機生產戰に勝拔かねばならぬ秋大日本飛行協會では文部省、航空局後援の下に日本的な模型航空機を創作する考案、設計を廣く一般から募集する、應募規定次の通り

▲應募者資格 第一部─滿十五歲以下の兒童、第二部─一般

▲應募規定 第一部─發動機附模型航空機を除く機種、第二部─日本模型航空機記錄規定０級

▲賞 第一部─一等遞信大臣賞、大日本飛行協會長賞、二等、三等（各二席）選外佳作（十席）第二部─一等遞信大臣賞、大日本飛行協會長賞（二百圓）二等大日本飛行協會賞（百圓）三等五十圓

▲締切─十九年八月末

農報隊出發延期

國民總力朝鮮聯盟、朝鮮農會、每日新報、本社が共催して內地農村の秋の收穫期に送る朝鮮農業報國隊一行三百五十名は十三日結團式を行ひ、翌日京城を出發する豫定であつたが、都合のため約一週間延期、廿日ごろ出發する

聖地參拜團歸鮮

【下關電話】東總道靑年聖地參拜團四十四名及全北聖地參拜團卅名は十一日朝下關通過歸鮮した

南方の惡疫撲滅が急務
小林城大教授歸鮮の途語る

【下關電話】去る五日から東大醫學部で開かれた昆虫、動物、衞生學會出席中の城大教授小林晴次郎氏は十一日朝下關通過、歸城したが車中左の如く語つた

敵米英に戰勝たねばならぬと同時に南方各地に猖獗を極めるマラリヤ、デング熱等の病源を早急に撲滅するのが我々醫學者に課せられた重大なる使命で今度の研究會は主として昆虫、動物などが媒介となる傳染病の研究とこれが撲滅策の大會だつた、勿論南方各地には卓越せる我が醫學陣が出動して防疫の萬全を期してはゐるが更に研究を强化して共榮圈からこれらの惡疫を一掃し明朗化することが我々の義務で今回の協議會によつても相當な効果を期待し得るが具體的內容は當分言へない

さあ實踐へ邁進
配布の愛國班回報

國民總力京城府聯盟では第卅九號の愛國班回報を次のやうに決定十一日配布して班員の實踐を期した

▲徵兵適齡屆を確實に致しませう─大正十二年十二月二日から同十三年十二月一日までに生れた者は十一月一日から十一月卅日までに本籍地の府（邑）面長に屆け出ませう、昭和十九年度戶籍の整備が十分でないものなどがあり中々手間どると思ふので適齡者のある家庭では戶主又は本人から早目に屆出ることに致しませう、なほ徵集延期を許可されてゐる學校在學者の方でも同樣適齡屆を出すのですが來年四月十五日までに在學證明書で徵集延期願を別に出して置きませう

▲軍人援護會京城府分會では去る三日から軍人援護强化運動を機會に事業資金五萬圓の募集にとりかゝつてゐます、その資金は援護事業の擴充、その他各種援護事業の維持費などの尊い仕事に充てるもので我々は率先して協力しませう

▲和服平常着（禮服以外）は長袖を向ち袖丈一尺以內とし元祿袖或は筒袖にし、なほ朝鮮服は周衣及び上衣の袂は小さく改めませう、洗濯の簡略化をしつかりと致しませう

▲電話の使用は國防力增强の用務のためますます重要になるので普通の用務で我慢のできることは成るべく使用せぬことにし次の注意を致しませう（一）無駄話を一切排除し、通話を簡潔にする（二）呼ばれた時はすぐ應答し『何某です』『何番です』など自己の氏名、電話番號などを告げ（三）お互に親切に應對し又機械を愛護する

▲今年は薪炭の入荷は不十分でまた消費者があてにならぬことを覺悟し進んで適當な燃料代用品を使用しませう

急特題話

☆……闇取引──これは敵の謀略です、「僅かの一把ひ」と思つて闇取引をすることは不知不識の間に既に敵米英の謀略にかゝつてゐるのだ、小さな事のやうでも激しい山の人々が犯せば積り積つて大きな問題となるのである、闇取引の撲滅こそ銃後に課された務である

☆……と、京畿道經濟警察課では いまゝで隨分宣傳したが更に徹底的な宣傳に乘り出すことになり紙芝居による街頭進出を企畫し經濟警察の擴充は警察官のみの力でなく銃後の民衆が協力してこそ完遂出來るのだと大衆的宣傳を行ふことになつた、近く街の角々でお目見得することであらう

空の備へ完し
外傷 やけど 凍傷 ひび あかぎれ 擦り傷 虫さされ
救護箱には忘れずに
メンソレータム

夏川ほうじ茶 京城本町

銀鐘 山口商會 大阪市北區

皮膚泌尿性病科 醫學博士 渡邊晋 黃金町入口日本生命裏 電本894

ぜんそく 明石市外 日輪寺

擴聲裝置 京城無線電機製作所

胃腸病で惱む人へ
胃腸病には藥用人參と牡蠣末、それにセンブリとゲンノシヨウコがよく効く事は誰でも知つてゐる此四藥を原料とし効果的の錠劑にしたのが三式錠である慢性胃腸病で永年苦しむ方も御安心の上服用して一日も早く健康を取戻して下さい
全國藥店にあり
東京 湯島 ワシ製藥株式會社

防空万一の場合 應急手当に備へ
やけどに切傷に！
家庭常備藥 ケンビ

軍教用品一式と木銃
株式會社 東京進軍堂
本店 東京 支店 大阪・熊本・函館

宇津 救命丸
定評の小兒良藥 お腹の病氣に好評
異常便や消化不良によくキキますので時節柄好評です

月やく 中尾本家

軸承界ノ革命兒!!
牧田式吸油裝置ハ自然科學ノ應用!!
牧田メタル工業所 大阪市天王寺區

パイロツトインキ
優良廉價 後陣の本務

內地へは 北鮮─新潟 北鮮─敦賀 便で
日本海汽船

京の名藥 井上目藥
確かによく効く
京都 井上清七製

綠旗 十一月號
特輯 道義朝鮮建設の諸問題
皇國必勝の經濟觀 難波田春夫
大東亞文學者大會報告
綠旗聯盟

移轉公告
京城府西大門區平洞町二六ノ三
株式會社 天香閣

大邱秋季大競馬
場所 大邱競馬場
期日 十月十七日 十八日 十九日 二十日 二十三日 二十四日 二十五日 二十六日

第二回株金拂込ニ付御注意
一、拂込金額 一株ニ付金二十圓
一、拂込期日 昭和十八年十月十五日
朝鮮海陸運輸株式會社

セーラー萬年筆

胃腸に リキシン

待望の石鹸
五人以上の世帯には四箇宛

待望の石鹸が出廻ります、販賣業者の倉庫に山と積まれた石鹸も當局の配給方法が一定しないばかりに配給の圓滑を缺き同府では臨時措置として去る八月に世帯別に少量を配給したに過ぎなかつたが此度道通廢の配給整備によつて萬般の準備を整へた府では、近く本格的な配給を實施することになつた、まづ府內に配給される洗濯石鹸は百卅萬箇でその內七十萬箇を各家庭の人口數によつて配給し、殘りの六十萬箇は適當な方法によつて重點配給を行ふが、家庭用配給は四人以下の一世帯には三箇、五人以上の一世帯には四箇をそれぞれ町會を通じて配給、なほ化粧石鹸は一世帯に一箇づつまで配給するが、これは各業者並に人口調査などの都合で今回は配給漏れの所もあるが近々各家庭とも最少限の配給量は確保される

府、臨時府會で附議！
一般會計歳入出 豫算を追加

京城府では十二日午後二時、府會議事堂に臨時府會を招集、一般會計歳入出豫算追加、起債、歷道路敷地賣却處分の三件を附議豫算追加の內、歳出經常部では、府政施策上の國策遂行並の基礎資料として人口增加の自然的並に社會的現象を正しく把握するための人口調査費二萬三千二百七十二圓と、近く鎭座される京城護國神社御鎭座祭の神饌料及び供進金として千五十圓を追加し、なほ歳出臨時部では徵兵檢査とともに厚生、生徒に對する徵兵檢査費として三千五百圓を追加し決戰下府政の萬全を期する

【龍山區】漢江通一丁目南部町會第一組第四班【永登浦區】堂山町第一町會第二組第六班

中央卸市場へ 戶數人口表提出

生鮮食料品配給事務に資するため京城府中央卸賣市場では來る十七日までに各愛國班別戶數人口表を町會につくらせて提出せしめる

オートバイ三台海軍武官府へ獻納

「古いものですが、ジャングル街道を驀進する第一線勇士に送つて下さい」と鍾路區樂園町一四三の朴鍾陽氏は多年愛用してゐるサイドカー附きのオートバイ三台並に同附屬品を十二日海軍武官府へ持參

最終決勝注水競技會代表班決る

防空戰備化に邁進してゐる京城府では十三日午後一時半から府民會場で府內各區から選拔された愛國班十班の『最終決勝注水競技』を藤原府防衛係長や大倉委員長に迎へて敢闘の火蓋を切るが各區の代表班は左の通りである

【中區】南大門通五丁目御成町會第四組第一班▲明治町第四組第五班
【鍾路區】仁寺町會第二組第五班▲長沙町會第一組第一班
【東大門區】昌信町南部町會第五組第二班
【城東區】上往十里東町會第六組第八班
【西大門區】中林町會第一組第二班▲阿峴第二區町會第四組第四班

見事な屋上園藝
京城第二高女生の汗の結晶

收穫の秋を迎へた各家庭で日照りにつけ雨につけ思ひを馳せた一坪園藝のとり入れに樂しい勞作を極めてゐることゝ思はれるが一坪園藝は庭に限らないといふことを愛國班員の御參考迄に京城第二高女の組立つた見事な出來榮を讃へる校庭或は屋上の白菜、茄子の作柄を御紹介しよう、同校の收穫は唯農作といふだけでなく校內に組織的、且つ教育上の訓練面にも努力が拂はれてゐることだ、中庭の隅で或部が緑一色に覆はれてゐるが、その一つ／＼が、全部貴重な資源の涙しい努力の結晶であり廢物利用の極致を行つてゐることだ、一本の苗にしても平地に植ゑつけたのではなく深い箱に植ゑその周りに泥を巻きつけたとき毋の道路といふもう一つの面に立派的美徵を翻へる役に立つものとなる、廢物利用の精神では大限の底の心意がみられ見事に出來た白菜の植ゑつけられた容器はバケツの廢品段でつぶされる一歩手前の底拔けたものとか穴のあいたものである肥料といへば校庭の清掃で掃き溜めたありとあらゆる物は全部で十に區切られた廢箱に落葉を入れる傍、校內の一隅に飼育してゐる兎、鶏、家鴨の糞の入れ場、袋叢の廢物、掃き溜めた土に混じつた土、小石の各入れ場に分ちきれを取り混せて堆肥とし前記のバケツ、ミカン箱に入れて白菜、茄子、馬鈴薯、小蕪、ホウレンソウ、チシヤ他に充てた花鉢の使用土とする現に庭には五百以種の大きな白菜が威勢よく列んでゐるが、見物は屋上のコンクリート上にバケツやミカン箱を使用して見事に出來た白菜、茄子、胡瓜、花心白菜の行列である、之を擔當した組は四年生で一箱を二人宛で受けもつてゐるが植ゑつけの土は前記の土で三毛作乃至四毛作の驚くべき記錄を發揮してゐる、現にとりいれを前にしてゐる獲物は八月十六日に播種したものでこの前にはチシヤを四月廿六日に播種して六月十四日には最高四百七十匁、廿八箇のバケツから七貫一百五十匁を收穫、同時それに南瓜の種を植ゑつけて八月十六日には一鉢から百六十匁の多收穫それに引き續いて現在の蕪菜を播種したものである、バケツには四月二十九日にホウレン草五月十七日には一バケツから六十匁を收穫その後に播きつけた小蕪は六月廿一日には一バケツから二百匁を手にしチシヤがその後に見事に出來て百五十匁、現在の花心白菜はそれをとりいれた八月三日に播種したもので四毛作である、茄子は五月十二日に植ゑつけ一箱（一本）に四十一個の美しい紫色をした茄子をつけ本年十一月三百八十匁の收穫であつた、これらの經營に當つた同校教諭田中氏は百にての苦心談を聞けば

廢物の總てを利用して廢物たらしめない所が主眼點で、陽が當る場所であれば充分この程度の收穫は得られる、容器は蜜柑箱、醬油樽、鉢、古バケツ等を利用してゐる、苗を植ゑつける土は庭を掃き溜めた落々のもので使ひ終へた土は畑に還すことになつてゐる【寫眞＝京城第二高女の屋上園藝】

まあ大きな栗
遺家族の樂しい栗拾ひ

『アラツ、ここにも栗があつてよ』歓声を呼ぶ妹の小さな手、かん高い叫聲は栗林をゆすぶる、談笑聲も樂しい一日、遺家族に慰藉の手を差のべようと京城府軍事援護課では十日午前十時から安養栗林で遺家族慰安の栗拾ひを行つた、上廻府軍事援護課長、櫻川工場主の挨拶の後四十名の會員は栗拾ひに打ち興じ明日への新勢に備へての樂しい一日を過した【寫眞＝遺家族慰安の栗拾ひ】

歌手金安羅女史 軍〇〇病院慰問

半島出身の人氣歌手金安羅女史が先般朝鮮高主催の半島藝能將士慰問の一隅に加はり來城、十日來京畿高朝鮮總本部、南

全鮮少國民創案品展三越で開く

支部では十二日から八日間に亘り三越で第六回全鮮少國民創案品展覽會を開催するが、少國民の空への關心を昂めるため發動機附模型飛行機、模型滑空機等の陳列に關する參考室も特設する

日割制を一擲！
張切る本町管內一齊に大掃除

本町警察署、南部衛生組合聯合會の秋季清潔法は十三日管內一齊に施行される、今月は特に職員から清潔意識の檄が飛ばされてゐるだけに府民の意氣ぐみも凄いものがあり從來各町日割制を一擲して一日にして管內全域の清掃を終るところにも決戰態勢は布かれ、とくに官公署、會社、學校、事務所等は午後四時を期して一齊に清掃整理に乘出すことゝなつた

德成女子實業あす強行軍

德成女子實業學校職員生徒六百名は十三日午前七時清涼里に集結、秋の氣深い退溪院まで往復約八里の強行軍を敢行、鍛錬の季節に相應しい行事をもつて決戰銃後の乙女に課せられた責務に堪へる強力な體力を鍛へる

前町木稼業千宋圭氏はこのたび獻納した、又中區本町園山秀雄氏夫妻は愛用の電氣蓄音機とラジオを海軍武官府の朗會その他の儀式用として十一日同府を訪れ西田少佐に獻納の手續をとつた、なほ同日京城市小川區本法寺は日蓮宗總會五百八圓五十一錢を海軍武官府へ持參國防獻金した

眞綿手藝講習會 軍援護所で開校式

眞綿のチヨッキで前線將兵を慰問しませうと十一日午前十時から黄金町六丁目京城府軍事援護所では眞綿手藝講習會開講式を舉行國民儀禮の後千田總務部長（所長）挨拶の後、平手、船井兩講師の挨拶で式を閉じ引續き講習に入り盛況を呈した

行はれる【寫眞＝眞綿手藝の開講式】

の小島ツイさん他廿二名は終日熱心に製作に勵んだが講習は十日間

街の慰問袋

十日の日曜には府內各町兒童が漲す限りの勤勞奉仕の人の群、眼の届く限りは待避壕の連鎖で敵機來らば來れ、我等斷じて動かじの百廿萬府民の意氣は大いに揚り

い限りです、警察官こそは民衆の範たらざるべからずと本町署では

お巡さんの防空待避壕

先づ第一に奉仕作業の鍬を入れたが、交番所の巡査さん達も負けてゐません、徹夜の辛さも何くそと交番時間を二時間延長して『エンヤラコ…』と頑張つた、如く見事な壕が出來ました【寫眞＝警察派出所の待避壕】

街の交通量調査
廿二日府都市計畫課で

府內道路の交通量と交通物の形態を調べ市街道路の擴築、改良、新設または交通整理の計畫などに資するため京城府では都市計畫課員二百名のほか京城商業生徒七百名の援助を得て廿二日午前六時から午後七時まで、光化門通郵遞局前を初め府內百廿六ヶ所の街角で人、諸車、自轉車、各種自動車、電車などの交通量を每一時間右行左行別に調査蒐集する

永登浦神明神祠 恆例秋祭終る

決戰下氏子の誠ひも新たに我ら十三萬區民の氏神様永登浦神明神祠恆例の秋祭りは九日から二日間盛秋の五穀を一入賑つて意義深く執り行はれた 例祭は九日午後六時から前夜祭に始まり、翌十日午前十時半から例祭を執行、宗敬者總代長大塚宗三郎氏外多數の參拜者があつた

龍山工作永登浦工場 記念祭及慰靈祭執行

龍山工作所永登浦工場では去る九日午前九時半から府內官民多數參列の下に創立記念祭並に殉職者慰靈祭を嚴かに執行した

ヨイ子供の獻金

【仁川】學童の獻金―京町二三昌榮校高等科一年生齋藤英一さんは小遣を節約してためた一圓卅一錢を國防獻金にと十日本紙支局を訪れて寄託、同じく昌榮校六年生門高優一さんもこの日支局を訪れ一圓四十七錢を獻金寄託した

椰子（やし）【82】

海野十三作　村上松次郎畫

迷兒（五）

その自動車のはげしい勢におそろいて、加太郎は道路を避け、植込みの中に避けた。

ところが、その自動車は、警笛に似た音響をあげ急に速力を落して、それとともに車體を左右に振り、人間なら泥醉が踊つたといふ有様に見えた。

（どうしたんだろうか）

加太郎が目をぱちくりやつてゐる前で、その氣違ひ自動車は、がりがりと珊瑚の砂を嚙んで急停車した。

と思つたら、運轉手の腕の扉が開いた。そして中から運轉手がとび出した。彼は明かに中國人であつた。彼が道路に降り立つたとき、こんどは後の扉が明いて、身體の大きな白人が二人、顔を眞赤にして飛び出した。

「こら、逃げるな、支那人め」

「あツ」

たちまちその場に亂闘が始まつた。

一人の中國人に、二人の白人。中國人は肺病やみのやうに瘦せた男、白人はどちらも肥滿した巨漢で、太い腕をふりかぶつて中國人を殴りつける。中國人はしきりに身を翻へし、時々早業で白人の向脛を蹴とばす。しかし白人は二人である。よほど擲頭してゐると見えて向脛を蹴られても平氣の平左で、相手を追ひ廻す。

加太郎は、中國人に加勢をしてやりたくてたまらなかつた。いくたびか前に飛び出さうとしたが、それをやつとのことで堪へた。

たうとう巨漢の一腕が中國人の顎にばかりとはいつて、中國人は棒のやうになつて道傍にぶつたふれた。そのときもう一人の巨漢が胸をおさへて痛さうな顔をしてゐた。指の間から、たら／＼と赤い血が流れ落ちた。中國人の鋭い短刀が閃いたとき相手に出血させたのであらう。

もう一人の白人は不快然をさまらぬと見えて、死んだやうに伸びてゐる中國人の傍へいつて、大きな靴で二つ三つ、いやといふほど蹴飛ばした。

中國人は、ひどく蹴られたので、やうやく我にかへつたやうに見えた。しかし彼は顏をしかめ、やつと身體を起しかけたが、精一杯に見えた。彼の眼の下には赤黒い痣が出來てゐたし、唇の間から歯が折れてゐるのが見えた。

「この豚め、きさまは賊だ。縄になるやうに事務所へいつてやる」

「こんど會へば、きさまの首に縄をつけて、椰子の木にぶらさげてやるぞ」

白人は憎々しげにいひ放つ。

鼻血を出した方の白人は、ハンカチーフを出して、鼻へあてゝゐたが、加太郎の存在にやつと氣がついたといふ風に、連れの白人の服を引つ張つて合圖をした。

「おい、お前。車を運轉しろ」

大きい方の白人が加太郎を睨んで命令するやうな口調でいつた。

（なにをぬかす）

と加太郎は心の中で思つたが、その車を運轉してやる氣になつた。尤も加太郎は興味を感じて、この二人の白人どもを懲らしめてやるつもりだつた。

新刊紹介

▲朝鮮の鑛業（近藤忠三著）著者は東大理學部に地質學を專攻總督府燃料研究所として昭和十一年に渡鮮、特種鑛物を擔任、昭和十六年產業局地質調査所に轉じ鑛業探鑛の研究に從事、昭和十八年五月朝鮮鑛業振興株式會社調査課長に就任せる篤學である 從つて朝鮮鑛業の全貌を通觀的に顯はした著は皆無といつてもよいが、茲に本書の出現を見たのは斯界の爲に喜ぶべきことであつて朝鮮鑛業の全貌を鳥瞰したものとして文獻的にも貴重な文獻であるといへる、內容は前編と後編とからなり前編に先づ朝鮮鑛業の總論とその沿革及び現状朝鮮の地質を詳細に解剖し朝鮮鑛產の資源を概觀してゐる。後編は各論として金及銀を初めとして凡ゆる鑛物を收擧して朝鮮の鑛產物の字引の觀を呈してゐる附錄として鑛物價格表がある。一圓八〇錢（京城府中區黃金町九三朝鮮鑛業振興株式會社）

ラジオ 12日

朝 ▲六・三〇指揮者修養と皇布路、三輪元道、朗吟、日本刀 岡々木孝吉▲九・〇〇（城）朗讀 從軍隨想『風化の顔』▲九・三〇（城）戰爭の資源を掴みませう（鮮語）國本昌洙▲一〇・〇〇幼兒の時間、オミミヲスマシテコホロギサン、德山壽子▲一一・〇〇國民學校放送『二年生の時間』お話『軍かん』大日本海洋少年團常務理事海軍少將日高豊年

晝 ▲〇・三〇木琴獨奏歌劇『マルタ』拔萃曲外田、中和男手風琴合奏「行進曲『艦隊の威容』大塚手風琴樂團▲二・三〇（城）戰記朗讀（鮮語）『田中分隊血戰記』▲四・〇〇國民學校放送『教師の時間』國語（六）讀方、國語

夜 六・〇〇少國民の時間、シンブン、（名）村の少年團、神谷正夫外▲六・三〇（城）食糧營團の話を成田朝鮮食糧營團理事長に聽く（鮮語）（平壤を除く）▲六・三〇戰鬪基礎の制定に當りて（鮮語）（平壤）總力平南道聯盟厚生部長大山晃▲七・三〇靖國神社臨時大祭に當りて、靖國神社臨時大祭委員長陸軍大將土肥原賢二▲國民合唱「靖國神社の歌」2、やすくにの、合唱日本放送合唱團▲八・〇〇講談寬永三馬術〝三名人の出會ひ〟大島伯鶴 歌謠組曲、太和あみなの歌・長門美保ほか▲九・〇〇（城）舞踊劇（鮮語）―京城府民館より中繼―『王子好童』劇團阿娘

京日案內 案內料金（前金）種別 一件一回 一號型（三行）壹圓五拾錢 二號型（五行）貳圓五拾錢 三號型（十行）五圓 業務一號型 金壹圓六拾錢 姓名在社の御照會は午前九時より午後五時まで廣告部へ御問合せの事

寫眞 京城府長谷川町 田中寫眞館
印刷 南大門通四
藥局 藥劑師たること
齒科 男女招聘
求職 當方甲種
師範 卒業教員生活五年
家政婦
小學校教員
求間 京城日報
齒科
求職
倉庫付店舖急賣
タイピスト
女中さん入用
譲社
洋服職工入用 植木洋服店
女店員
共同事業家を求む
貸倉庫求む
賭婦を求む 岩尾商店支店
求貸倉庫 朝鮮和紙組合
女子事務員 各數名採用
鐘紡厚生課
東洋金屬工業株式會社
女子事務員募集 大峯產業株式會社
女子事務員採用
京城倉庫金融株式會社
女子事務員採用 大東鑛業株式會社 京城支社
女子事務員募集 山本源作商店
貸倉庫求む 正光商會
金原外科 整形外科 醫學博士 金原將星 電話（永）二三一番
荷造包裝の御相談は 丸一組
コタツ 炭代百十錢位
名刺は南一堂
擴聲裝置の御相談は 山中電機
性病 內科・X光線 京城驛裏 白川醫院 電本②8509
引越荷造 興亞社
京城禮式場
謄寫印刷 鍾路印刷社
呉眼科專門 京城鍾路 東亞醫院
新本計理事務所
性病 泌尿器外科 醫學博士 高峰潔 電光③3678
古着
花柳病專門 松野醫院
都旅館
內科 小兒科 周盛池 京城府樂園町 電光1618
タイピスト

城寶 軍馬をまもる 日本ニュース 結婚命令
若草劇場 蘇へる土 日本ニュース 北方に鐘が鳴る
京日文化劇場 世界一の隣組長 朝日家庭グラフ 海軍病院船 日本ニュース
明治座 蘇へる土 日本ニュース 北方に鐘が鳴る
城南劇場 男 放送演奏室 日本ニュース
中央劇場 軍馬を護る 日本ニュース 結婚命令
和信映畫館 日本ニュース アサヒ家庭グラフ 海軍病院船
朝日座 清水爆笑隊
桃花劇場 陸軍航空戰記 擊ちてし止まむ 日本ニュース
喜樂館 明るい村 男 日本ニュース
浪花館 基地の建設 サヨンの鐘 日本ニュース
新富座 華やかなる幻想 農村住宅改善 日本ニュース
東洋劇場 新生劇團公演
大陸劇場 新生廣東 サヨンの鐘 日本ニュース
第一劇場 東京ラツキー 少女樂劇團
京劇 軍馬を護る 日本ニュース 結婚命令

食料品加工製造 近江菊正 產科婦人科 レントゲン科 京城府若草町一七一
專賣特許出願 鈴江特許事務所
性病科 皮膚・泌尿 鷲海元則
耳鼻科 醫學博士 具川然幸 京城府西大門町一丁目
急告 古ゼンマイ再生
公示催告
登記公告 花柳病專門 松醫院
ピアノ讓りたし
平山眼科 入院隨意 仁川京町一三〇 電話二二九一番
第拾四回貸借對照表

世界に告ぐ

獨逸トービス作品 エミール・ヤニングス主演
紳士の假面にかくれた英帝國の正體はこれだ!!ヴイクトリヤ女皇の名に於て、南阿の一角を婦女子の血によつて塗りつぶした虐殺の一頁―詭辨、僞瞞、老獪の英國史を裁く!!
十四日 京城封切 順次全鮮公開
提供 外國映畫株式會社 配給 朝鮮映畫配給社

城寶樂劇隊
十三日 晝夜・連續大公演
音樂劇『歌姫南へ行く』（五景）
新喜劇『命令結婚』（二場）
『豊年歌』（五景）
大陸劇場

●頭痛にノーシン●

體力だ！氣力だ！ 秋の敢闘に生新の體力と氣力を生むこの家庭の溫浴！ 六一〇ハップ 快爽身心 一家健康

行け南方共榮圈へ大陸へ 大日本海外青年會

毛をはやす新療法 森下みや子

新制電氣講義 校外生募集 電機學校出版部

わかさ 自宅無代進呈 日本醫藥研究所

夕刊 京城日報

テ大使參内

【東京電話】ビルマ國特派大使テ…ン氏は十一日午前十時二分參内、東車寄において天機奉伺の記帳をなしたが十二日には午前十時宮内、鳳凰間において天皇陛下に謁見仰付けられ、うやうやしく國書を捧呈する豫定である

村田大使赴任

【東京電話】比島特派大使村田省藏氏は十一日午前八時十分羽田發空路、福岡へ出發

【福岡電話】新生比島に使する特命全權大使村田省藏氏は十一日朝隨員を帶同、空路、少憩ののち再び空路赴任の途についた

鎭江第二次淸鄕工作を展開

【上海十一日同盟】江蘇省鎭江の第一次淸鄕工作は本年三月着手以來治安の確立、民生の安定に著々と成果を收めて來たが、この程第二次淸鄕工作に移ることゝなり、十日の以て鎭江…從來の…主任公署を江蘇省第二淸鄕專員公署と改稱、近く人事を決定の上活潑な活動を展開することになつた

東條内閣成立二周年
今こそ連續決戰期
強力施策、一齊に進發

【東京電話】東條内閣は來る十八日をもつて成立第二周年を迎へる、昭和十六年十月十八日日米交渉をめぐつて内外の關心が集中せられた渦中にあつて近衞内閣の後を受け成立した東條内閣はついで同年十二月八日歴史的な大東亞戰爭勃發に際會して比類なき輝かしい大戰果に飾りつけられながら着々として國内態勢の強化をはかり大東亞建設を強力に推進しつゝ大東亞戰爭完遂に邁進して來たのである、この間において昨年八月ソロモン、ニユーギニヤ戰線に米英の反攻が開始され、米英軍との間に空、海、陸にまたがる有史以來の大激戰が展開されてをり、凄愴苛烈な日々の決戰が連續するに至つた、ソロモン海戰は敵米英軍の厖大な兵員資材の犠牲を強ひながら、一方わが方もまた勘からざる犠牲を出してをるのであつて、日々の戰爭は同時に厖大な兵員及び軍需資材補給の決戰でもある、かくて國の戰爭を勝ち拔くための戰力は擧げて戰場に集中され米英撃滅への一途を進むべく國内態勢の強化に立つて一切の國家施策を戰力增强へ集中動員した

東條内閣の二ケ年にわたる施政期間はこれを三期に分つことが出來る、第一期の南方作戰時代と第二段の大東亞戰略態勢整備期と第三段の連續決戰期、三局面の相貌をそのまゝ反映して第一期の國家總力發揮、國内態勢強化の三段階に分つことが出來る、日米交渉から大東亞戰爭勃發に至つて第七十七、第七十八兩議會が開會せられた、一方日獨伊三國同盟の強化、日泰攻守同盟の締結などの外交

施政第二段階は昨年の通常議會終了から同年秋にかけての戰爭態勢整備であり、この期間において政府は大政翼贊會の改組刷新、翼贊政治會の結成による翼國政治力結集、十七萬餘に上る官吏減員を行ひ、行政簡素強力化、統制會強化による經濟新體制確立などの果敢な施策を遂行するとゝもに南方占領地域の建設が急速に具體化された

【昨年】八月米英の反攻開始による本格的な長期戰の段階に突入するに及んで我が國内態勢もさらに高度の決戰布陣を必要とするに至り、強力な政治力發揮の要請に應へて政府は同年十一月國務大臣の増員、内閣顧問制及び各省行政考査委員會を設置し、次いで本年四月戰時行政職權特例公布並に内閣顧問制及び行政査察制度創設などの行力強化に關する行政面の調整を行つたのである、かくて戰局は愈々苛烈化するに至り拔本塞源的な決戰行政態勢を確立すべく去る九月廿一日の閣議にて「現情勢下における國内態勢強化方策」を決定、ついで來る十一月一日をもつて軍需省、運輸通信省及び農商省を設置し内閣及び各省機構の改革を斷行することゝした

【軍需】省の設置は昨年秋以來の決戰行政態勢確立への要請に對する最後的な回答であり、軍需生産に關する企畫と生産行政の一元化を決定したものであるが、然も近く軍需省へ移行すべき商工省について東條首相が兼攝し自らこれを掌握するに及んで軍需物資の増産と航空機生産を第一義とする國家要請に照應し政治と生産の行政を人と機構の兩面に實現したものであつた、國内態勢強化に當つては軍需物資の増産と共にさらに食糧の國内自給態勢確立に海陸輸送力の増強が必須とされるが、食糧増産を中心とする戰時國民生活確保を目標として農商省が新設され、また海運、鐵道輸送の一元化を期して運輸通信省が新設されることゝなつたことも亦重要な意義をもつものである

【國内】態勢強化に即應し、東亞建設が飛躍的な進展をとげたことも特筆されねばならぬ、中國における治外法權撤廢、租界の返還とともにビルマ獨立、マライ、ジヤワ、スマトラ及びボルネオにおける原住民の政治參與について比島も來る十四日を期して獨立への輝かしい巨步を進めることゝなつた、まさに燦然たる東亞の黎明であり十億民衆の大東亞戰爭と共同の敵米英撃滅への戰鬪態勢が確立されたのである、かくて政府は内に如何なる決戰行政態勢を確立し戰力増強への最短距離を、もに外に大東亞十億民衆の總力を結集しつゝ大東亞戰爭完遂に邁進すべく内外の遙しい決戰態勢は現内閣成立二周年を期して一段と飛躍することとなつた

【寫眞=東條首相】

モンドウに侵入の敵約二百を殲滅
小癪、威力偵察企圖か

【ラングーン十日同盟】ビルマ方面に雨季明けの本格的反攻を呼號する敵は最近威力偵察の企圖をもつて小攻勢に出でつゝあるが、去る八日未明モンドウ正面に舟艇十六隻をもつて約二百の敵侵入せんとするのを諜知した同地守備隊はこれを三方向より包圍、午前十一時過ぎ敵を水田中に追ひ詰め殲滅し去つた、わが方の損害死傷若干名

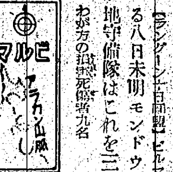

戰鬪機二撃墜 わが水上機活躍

【南西太平洋○○方面十一日同盟】帝國海軍水上機は六日朝アラフラ海方面において敵戰鬪機二機と遭遇猛烈な銃撃を浴びせてその二機を撃墜した、わが方損害なし

海鷲敵基地を連襲
ブナ飛行場に大爆發

【南太平洋○○基地十一日同盟】帝國海軍航空部隊は八日夜トロブリアンド、グッドイナフ島、ウッドラーク島を急襲、敵の熾烈な對空砲火を冒して命中彈を浴びせ、グッドイナフ島では敵陣地一ケ所に大火災を生ぜしめ全機無事歸還した、ついで九日夜ブナおよびトロブリアンド島を攻撃しブナにおいては二ケ所の敵飛行場に爆彈の雨を降らせてその五ケ所に大火災を生ぜしめ、うち二ケ所から大爆發が起り燃焼が連續的につゞいた、この外軍需品集積所二ケ所をも爆破炎上せしめ、我が方全機無事歸還した

【南太平洋○○基地十日同盟】去る八日午後一時過ぎ敵P38戰鬪機三機ニユーギニヤ島マダンに侵入せんとするとの情報に基きわが航空部隊は直ちにこれを邀撃、その一機を撃墜した、他の二機は逃走した

孝元天皇二千百年式年祭

【東京電話】人皇第八代孝元天皇崩御ましましてより二千百年、十一日宮中におかせられては、嚴かなる二千百年式年祭を執り行はせられた、この朝皇靈殿には掌典職員奉仕して御饌御幣を供へ、天皇陛下には午前十時御束帶黄櫨染御袍の御裝束も御麗しく皇靈殿に出御あらせられ、うやうやしく御拜禮あらせられた、次いで皇后陛下の御代拜、皇太后陛下の御代拜あらせられ、御在京各皇族殿下にも御參列あらせられて御儀が進められ、三條掌典長うやうやしく御告文を奏し滯りなく御儀を終へさせられた、なほこの日大和の剱池嶋上陵へは勅使として高木正順掌典を參向せしめられた

畏し御進講を聞召さる

【東京電話】天皇、皇后兩陛下には孝元天皇二千百年式年祭の十一日午後一時表御座所に出御あらせられ九州帝國大學教授竹岡勝也氏を召させられ「皇國の理想と孝元天皇の御代」と題する御進講を御熱心に聞召されたが、松平宮相、木戸内府、百武侍從長、廣幡皇后宮大夫、保科女官長、蓮沼侍從武官長など側近奉仕者などにも陪聽を許され、孝元天皇の御事蹟を追念あらせられた

シエンノート爆死か

【廣東十日同盟】さる九月廿日わが陸鷲の米空軍本據昆明猛爆によつて敵は航空機を初め地上施設に甚大なる損害を蒙つたが、最近敵地區よりの歸來者の傳へるところによれば米空軍側の狼狽振りは異常なものがあり、特に爆擊當日の廿日夜は飛行場及び米空軍司令部一帶に嚴重な警戒網を布いて中國人を寄せ付けず、非常用車および救急車が深夜に至るまであわただしく疾驅、物々しい雰圍氣を現出し相當重要な地位にある人物が負傷或は死亡したと言はれ、米空軍司令官シエンノートの死亡説が相當の確實性をもつて流布されてゐる

シエンノートは東南亞細亞軍司令官マウントバツテンを迎へ八日ニユーデリーに開催された東亞反樞軸作戰會議には在印度米軍司令官スチルウエルを初め、東亞駐在の米英陸海軍主腦と共に出席の筈にも拘らず右會議に關する敵側報道中にはその出席の文字が見當らず、而も缺席の理由さへなんら發表されてゐないところから推しても死亡したか或は重傷の床に呻吟してゐるかいづれにしても彼の身の上に重大な事故があつたのではないかといはれる

中爆一を屠る

【南西太平洋方面○○基地十一日同盟】八日敵中型爆撃機三機がスンダ島ワインカップに來襲したが、わが戰鬪機隊は直ちに邀上つてこれを攻撃しノース・アメリカン中爆一機を撃墜した、わが方損害なし

夜間、來襲の二機を撃墜
ミンガラドンに高射砲威力發揮

【ラングーン十日同盟】九日夜半敵機二機ラングーン郊外ミンガラドン附近に來襲したが、わが高射砲はこれを邀撃し二機とも撃墜した、わが方損害なし

住宅地區盲爆 在支米空軍 海防に來襲

【ハノイ十一日同盟】在支米空軍の北部佛印空襲は十日また繰返され、B24、P40、P38の戰爆聯合廿數機をもつて午前十一時卅分(日本時間)より午後一時にかけハチヤン方面より來襲、ハイフオンを盲爆、港よりの市街に爆擊を加へたが、わが高射砲の邀撃によりハチヤン方面に遁走した、ハイフオン市街に相當の被害あり、なほ右に關し佛印政廳より左の如く發表した

在支米空軍は十日ハイフオンを爆撃、住宅地區に多大の損害あり、一般市民に相當數の犠牲者を出せり

早くも懷疑悲觀論
三國會談、短期終了か

【チユリツヒ十日同盟】三國會談は愈々開始の運びとなつたが、會談の成果については早くも悲觀論が擡頭するに至つた、ガゼツト・ローザンヌ紙ロンドン特派員は英國政府筋の觀測を傳へ、十日次の通り報道してゐる

當初三國外相會談は非常な期待がかけられてゐたが最近に至つて懷疑論が有力となり會談も短期間内に終るだらうといはれ、今度の會談ではドイツ民族に對する政策、ポーランド國境、東歐洲聯邦案など米英ソ三國間の根本問題が處理されるだらうと期待されてゐたが、一週間そこその短期間では到底根本的な解決は期待出來ない、從つて三國會談では主要國の意見の對立を調整する方法が若干見出されるに止まるだらう、バルカン問題、バドリオ政權に對する對策並にフランス解放委員會などの諸問題は全部地中海委員會において檢討することにならう、東歐洲の諸問題についてもソビエト政府は氣乘薄で、ガゼツト・ローザンヌ紙のロンドン特電も

ポーランド問題が三國會談の重大の難關であり、ソビエト政府は今度の會談がポーランド問題を檢討することにも反對のやうだと述べてゐる、ポーランド問題についてはニユース・クロニクル紙のモスコー特派員ウインタートンも英國政府が現存の亡命政權を承認しつゞける結果、英ソ兩國の關係を危殆に瀕せしめるだらうと指摘、週刊エコノミスト紙もポーランド問題は英ソ兩國間の根柢を搖り動かすやうな危機を誘致するかも知れないと指摘してゐる、以上英國言論界の警告にもかゝはらず英國政府は從來の行懸りの上から依然として大西洋憲章の建前からも亡命ポーランド政府を袖にすることは出來ない樣子である

モスコーか 期間八日の見込

【リスボン十日同盟】英國外相イーデン郷に國務長官ハルを中心とする米國代表團はすでにモスコーに向け出發した模樣だが、會議は米英兩國代表のモスコー到着を待つて直ちに開始される模樣と見られる、會議地はモスコー

【ワシントン十日同盟】ニユーヨーク・タイムス紙の特派員の報道によれば、イーデンは亡命政權代表との會談でイラン問題が會談の議題となるだらうと言明したと云はれるが現在イランは英ソ兩國の勢力下にあり、有力な米軍が駐屯してをり、南部は英國の勢力圏、北部はソ聯の勢力圏となつてゐるので、イラン問題も相當紛糾するのではないかと觀測されるが、米國の生産局長官ネルソンがイランにおいて會談を遂げたのちモスコーに乘込んだのもイラン問題が取上げられる證據とみられ、三國間に相當活潑な交渉が早くも開始されてゐると解される

共同責任機構設立
英外相、亡命政府に甘言

會談の手配はすでに一切完了し、イーデンとハルが到着次第會談が開始されるといふ、會談の期間は八日ないし十日の見込だ、會議地はモスコーが一番便利で秘密保持にはモスコー位いゝ所はないため選ばれたわけだ

イーデンは亡命各國代表を前にロンドンにおける歐洲の亡命各國政權は非常な不安と焦慮を示してゐるが、タイムスのロンドン特電によれば、英國外相イーデンは廿日夜亡命政權代表と會談、三國會談の目的について次の通り報告したと傳へられる

一、三國會談の目的はイタリヤ政府の崩壞、ドイツ、チエコスロバキヤ、ポーランド、バルカン各國に對する目前の諸問題について米英兩國の見解とソ聯の意見を比較檢討することである

一、米英ソ三國は歐洲を勢力圏に分割する意圖はなく何らかの「共同責任機構」を設置する方針である

イーデンのいはゆる共同責任機構案がポーランド問題その他に關する米英とソ聯との利害對立を調和し、同時に亡命各國政權の不安を緩和する緩衝の方策と解されるが、かくの如き曖昧な方式にソ聯が同意するか否かは疑問視されてゐる

英驅艦イントレピッド喪失

【リスボン九日同盟】ロンドン來電=英國海軍省は驅逐艦イントレピッドを喪失したと九日夜發表した、喪失日時及び地點は不明である

滿獨經濟緊密化へ
けふ第三次協定調印

滿洲國弘報處發表(十月十一日)本十一日新京に於て滿洲國全權委員李外交部大臣と獨逸國全權委員ワグネル駐滿獨逸公使及びウオルタート參議との間に「滿洲國及び獨逸國間經濟關係存續の爲の第三次協定」の署名調印を了せり

【新京電話】昨年八月廿九日滿獨兩國間において締結された滿洲國及びドイツ國間經濟關係存續のための第二次協定は兩國間の通商關係に多大の寄與をなし來つたが右協定の有效期間は昨年十一月廿日を以て滿了したので第三次協定につき折衝中のところ同案成立を見たので、十一日午前十一時外交部大臣室において滿洲國全權委員李外交部大臣と滿洲國駐在ドイツ全權委員ワグネル公使、ウオルタート參議との間に滿洲國、ドイツ國間經濟關係存續のための第三次協定の正式調印を行ひ同時に左記の通り共同聲明を發表した

かくて第三次協定は兩國の相互に協力を發生し兩國經濟の相互依存化はなほ一層增進されることゝなつた

獨、一晝夜に百七機を撃墜

【ベルリン九日同盟】獨軍當局は九日の戰況公報をもつて、過去廿四時間内に獨空軍は東部戰線において百七機を撃墜、その大部分は多發爆撃機であつた、と發表した

四十九機撃墜 獨空軍活躍

【ベルリン十日同盟】ドイツ軍當局は東部戰線におけるドイツ空軍の戰果につき十日次の通り説明した

一、ドイツ空軍はメリトポリ、クレメンチユーグ、チエルニゴフなどの各都市および中部戰線の諸地區において赤軍部隊に猛爆撃を加へると共に空中戰において赤軍機四十五機を撃墜、さらに他の四機を撃墜した、これに對するドイツ軍の損害は二機

一、ドイツ空軍はザポロージエ、メリトポリ中間地區で赤軍砲兵陣地十ケ所を沈默せしめるとゝもに大規模な軍用集積所二箇所および重要橋梁一個所を爆破した

一、ドイツ軍高射砲部隊は南部戰線の地上作戰に協力、赤軍將兵百名以上を倒し機關銃廿五挺、迫撃砲十二門その他を撃破した

一、ドイツ空軍はブリキエ・ルーキ其他の地區で赤軍兵站線を夜襲、輸送列車十三本を爆破した

補給線を痛打

【ベルリン十日同盟】ドイツ軍大本營は十日正午次の戰況公報を發表した

赤軍は有力な步兵ならびに戰車部隊を繰出してメリトポルならびにその北方地區において攻撃を展開したが、攻撃は失敗に歸した、赤軍は東部戰線その他の地域においても局地的攻撃を企圖したが、ドイツ軍は悉く撃退した、ドイツ軍は九日夜赤軍の補給線を攻撃、武器彈藥列車十輛その他に甚大な損害を與へ、さらに空中戰において赤軍機四十九機を撃墜した

重爆六十六撃墜
バルト海上に空中戰

【ベルリン九日同盟】米空軍の爆撃機隊は九日正午頃大擧してバルト沿岸に來襲、獨グヂニヤ港すなはち現在のゴーテンハーフエンならびにアンクラムなどに爆撃を加へたが、獨新鋭フオツケウルフ戰鬪機ならびにメッサーシュミット機隊は直ちに出動、ジユツトランドからダンチツヒ灣に至る上空において前後數時間にわたる苛烈な空中戰を展開、メッサーシュミット機の如きは僅か九分間に米爆撃機四機を撃墜するといふ殊勳を現はした、米空軍が海岸地帶に近付くと同時に獨の地上砲火陣は一齊に砲門を開いて正確な砲火を浴びせ遂に米空軍四發爆撃機六十二台を撃墜した、乘組員一機平均十人として米空軍の損害は乘員六百名を突破したと觀測されるが、恐らくアメリカ空軍はゴーテンハーフエン港方面に獨艦隊の主力が集結したとの報道をうけ長驅バルト海沿岸の爆撃を企圖したと解されるが、米空軍は僅かにゴーテンハーフエンならびにアンクラムの市街および市民に損害を與へただけで敗退した

赤軍突出部閉塞
獨軍、東部全線を確保

【ベルリン十日同盟】ドイツ軍當局は東部戰線の戰況につき十日次の通り説明した

メリトポリ南方地區 アゾフ海畔より廣大な戰線に亘つてドイツ軍陣地に來襲した赤軍は、まづ猛烈な砲撃を行つたのち攻撃を開始、一地點においてはドイツ軍陣地内に局地的突出部を形成するに成功したが、ドイツ軍は直ちに右突出部を閉塞した

メリトポリ橋頭堡 ドイツ軍はメリトポリ橋頭堡に對する赤軍の攻撃を粉碎し、陣地線を堅持した、メリトポリ北方でドイツ軍陣地線を突破しようとして來襲した赤軍部隊は戰車十台のうち六台を撃破され狙撃兵は全滅した

ザポロージエ南方地區 メリトポリとザポロージエ橋頭堡の中間に於ける赤軍砲兵部隊は九日ザポロージエ橋頭堡に對し猛烈な砲撃を加へて來たが、ドイツ軍砲兵部隊も猛烈な應射を浴せた

ブリピヤーヤ三角地 ドイツ軍は主としてチエルノビイリ南方地區で反撃作戰を展開、東部及び東南方に進出するに成功したが、赤軍抵抗も猛烈を極めた

北方戰鬪 レニングラード包圍環の東部においては激烈な局地的戰鬪が展開された、赤軍は包圍環を突破しようとして戰車小部隊をもつて來襲したが、ドイツ軍は戰車九台を撃破、赤軍の攻撃を撃退した

南伊掃蕩進む

【ベルリン十日同盟】反樞軸軍はアペニン山系の南部において攻撃を企圖したが失敗に歸した、イタリヤ半島の掃蕩工作において、伊國軍は現在までに戰死四千、俘虜六千八百五十名を出し、ドイツ軍は火砲卅二門以上、自動小銃二千挺、自動車輛百輛以上を鹵獲した、多島海水域においてはドイツ降下部隊は反樞軸軍を掃撃、うち驅逐艦一隻を撃沈し、さらに直撃彈數發を浴びせて巡洋艦一隻を大破した、米軍爆撃機隊は九日アンクラム、ゴーテンハーフエンその他バルト海の海岸地帶を爆撃したが、ドイツ軍戰鬪機隊ならびに高射砲隊はうち四發重爆撃機六十二機を撃墜した、苛烈なる空中戰においてドイツ軍戰鬪機隊も十二機を喪失した

消息

◇佐々木駒之助氏(東拓總裁)九日入城當分滯城の豫定
◇林繁藏氏(殖銀頭取)鑛山戰士慰問のため十一日發、廿日歸城の豫定
◇大野謙一氏(日穀實業取締役)京城常駐の挨拶に十一日來社
◇茂原東壽氏(京商副會頭)就任挨拶のため十一日來社
◇原勢相吉氏(京商常務)同上

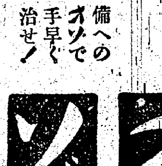

交通信號を守りませう
少國民創案品展
全鮮
主催 … 三越
十一日より十九日まで・於四階

特許三瓶式 橋正機
(型錄贈呈)
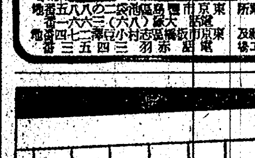
三瓶精機製作所
東京市豐島區池袋二の八八五番地

腸疾患に
ビオフェルミンは強力なる乳酸菌を豊富に含有する上に糖化菌の二種類を配し服用し易く、しかもその整腸消化作用は各種腸疾患特に小兒下痢、緑便、腸カタルに著効を奏す
(一回三錠 食後服用)
ビオフェルミン

戰ふ白血球!
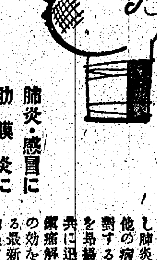
肺炎・感冒に 肋膜炎に 扁桃腺炎に 乳腺炎に
白血球を增強し肺炎菌その他の病原菌に對する免疫力を昂揚すると共に迅速な解熱消炎鎭痛の効を發揮する最新の學理的濕布藥です
粉末・百五十円
デルモライツ
三十分しっぷ藥
藤澤藥品工業株式會社

製法特許
疲勞の防止と恢復に
適應症
一、過度の肉體及び精神活動時
二、徹宵、夜間作業、その他睡氣除去を必要とする時
三、疲勞、宿醉、乘物醉
四、各種憂鬱症
ヒロポン錠
大日本製藥株式會社

安産のために
フタカルシューム錠
安産は健康な母體から!
安産の要訣は健康な母體にあり、母體の健康確保にはカルシユームの攝取が必然的に要求される。
本劑は母體と胎兒に不可缺のカルシユームを補給し健康を進め、惡阻その他偶發的諸症を未然に防ぎ、安産に導くと共に母乳を豊富ならしめ乳兒の發育を助く。
片瀨醫學博士述「安産のために」冊子進呈
大阪市大淀區大仁東一 和田卯助商店

敵反攻にこの構へ
十一日から全鮮婦人總蹶起運動
日本婦人會朝鮮本部提唱

全面的總反攻に必死の陣勢を示す敵米英の戰意は侮り難い、決戰的戰局に總蹶起の秋、銃後婦人また一人も漏れなく總起ちとならなければならない、敵機の落す爆彈は米國婦人の手になるものといふではないか、今こそ總蹶起せよの聲に應じて大日本婦人會朝鮮本部では婦人總蹶起實踐運動に乘出し

苛烈な戰局に即應して婦人勞務動員の非常態勢を整へることとなつた、婦人總蹶起實踐週間は十月十一日を中心に前後一週間に亘り全鮮的に展開され新規會員六百萬獲得の猛運動を起すほか去る七月八日本部に緊急總會開催の席上決議をみた實踐事項三ケ條を徹底的に具現するは勿論、各支部、愛國班等の組織を通じて一定時刻に動員召集の戰時集會を行ふ

二、共同訓練、勤勞奉仕、救護訓練、避難操作、分列行進等戰爭指導を遂行する

三、週間中適當な日時に各支部、班に於て合同集會式を擧行するに併せて教養と鍊成と勤勞奉仕とを一元化して戰時生活を日常化する躍動的な行事たらしめるもので、これが徹底を期し十一日午前九時から府內貞洞町日婦朝鮮本部において折柄來鮮中の日婦東京本部事務局長伊藤知雄中將を迎へ倉茂朝鮮本部事務局長他幹部廿六名出席して實施徹底懇談會を開催、全國婦人會の生々しい現地報告に一段の決意を促し盛會裡に正午散會した【寫眞=日婦朝鮮本部幹部懇談會】

半島問題研究 石丸中將來鮮

【下關電話】民族研究所理事長陸軍中將石丸志都麿氏は十日關下關通過渡鮮した、氏は先般來滿洲、支那等視察中であつた同所理事東京文理大教授田中忠夫氏と落合ひ半島同胞の皇民化と將來の移住問題に關し本府當局と懇談するもので語中次の如く語つた

半島同胞の皇民化を前提として今後半島同胞の滿洲移住を組織すべきか或は方向を延へて南方に移住せしむべきかは誠に重大な問題であるからこれを中心として總督府と充分懇談のうへ滿洲國を視察する豫定である

闘ふ農村を視察 社會學會出席者水原へ

日本社會學會第十八回大會は十日總督府第一會議室に於て〃南方問題特別報告會〃をもつて研究發表を終了、十一日午前八時廿五分京城發で參會者戶田會長以下全員、水原近郊の綠旗聯盟農家を見學、同日歸城後直ちに平壤に向ひ江西の高句麗古墳を見學、他社會學上の貴重な資料を見學して十三日歸城することとなつてゐるが今回の大會に關し鈴木榮太郞城大教授は次の如く語つた

〃本大會は半島文化の發展に何かの刺戟となつたことと思ふ、研究報告題目も決戰調が強く食糧增産に敢闘する農村の社會學的考察が施されてゐるのも嬉しい〃

監視隊員の赤誠

【松禾】○○監視隊員○○名は半島徵兵制實施に感謝の意を表するため全員申合せの上監視手當の一部を醵出して取纏めた金百圓を代表者宮田耕吉氏が八日松木巡查部長へ持參、獻金寄託した

半島人ご懇談

【下關電話】緊迫せる時局に內地在住半島同胞が戰ふ生活の指導を要望してゐるのに鑑み小郡警察署では十四日午前九時から同署武道場に半島出身者指導員、協和會補導員、永年內地在住者、婦人等を招集懇談會を開催すると共に管內各町村長、警防團長竝に各種代表の參集を求め收納者增加と一般への影響、米麥供出への協力、貯蓄思想、宗教、衞生等在住半島同胞の各般に亘つて指導の萬全を期することになつた

第六回文展 彫塑、工藝入選作

【東京電話】第六回文部省美術展覽會は十七日から上野美術館において開催されるが十日午後四時半前日發表の第三部(彫塑)に引つづき第四部(美術工藝)同八時発表された

一部(日本畫)の入選者が發表さる本年度の文展出品作品に見られる著しい傾向は時局の影響を受け材料不足を極服し製作技術で克服しやうとした追力の籠つてゐることで第四部工藝美術には特にこの感じを强くするものが多い、昨年の出品點數一千九百十七點、入選百七十六點に比し今年は九百八十六の受付點數に對して入選二百五十四點(うち新入選四十五點)といふ優秀な成績をあげたのは戰ふ工藝家のひたむきな精進によつて標準が一段と固まつたことを示してゐる

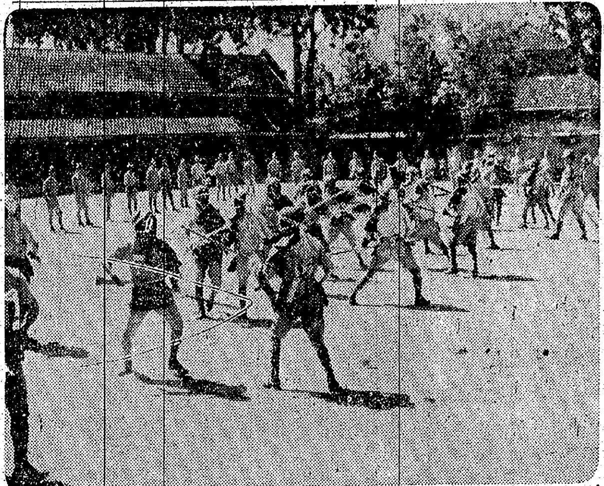

南溟に擧る裂帛の氣合
海の勇士の銃劍術鍊成

おーと叫んで突出す劍尖、身心一如直突に入る、その一瞬!見敵必殺の海軍陸戰隊の闘魂は漲る、南方○○基地の朝まだき爛れあふ劍尖は凜然氣合を伴つて一瞬に躍動する、肩、胴、返胴とその一瞬々々に兩者の攻擊精神は激突する、堅忍不屈の闘魂をもつて克服した兵隊さん達の顏は玉なす汗の中に輝いてゐる【寫眞=海軍報道班員撮影の海の勇士】

海軍省許可濟第一〇一一四號

江界神社造營工事進む

【江界】江界神社新造營工事は着々進捗五日午後八時假殿遷座祭執行、同七時午前十時立柱式竝に上棟祭を執行した

赤心祈る十三萬人
神宮・九月中の參拜者

戰局の苛烈につれて早朝の南山神宮に皇軍の武運を祈願する者の數は漸増の一途を辿つてゐるが、九月中の朝鮮神宮參拜人員を社務所にきけば總計十二萬九千七百八十七人、一日平均四千三百廿六人

これの內譯は學生が四萬一千三百四人、軍人が三千三百七十二人、一般が三萬三千七百十六人、團體の參拜者が五萬一千三百九十五人となつてゐる

なほ十七日には秋季大祭が執り行はれるのであるが、決戰の苛烈なる中に迎へる年一度の例祭に當り同社務所では次のやうに語つてゐる

大東亞戰爭はいよいよ苛烈なる樣相を呈し皇軍將兵は日毎血みどろの力戰を續けられてゐるとき銃後の我々はその武運の長久を只管祈願しなくてはならないと思ふが、日頃は愛國班の注水訓練や待避所構築などに忙しく奉仕してゐることであらうが、今年度の秋の例祭には是非參拜することをおすゝめするのである

× ×

芳からず九月戰果
十二億貯蓄に各道奮れ

誰にも出來る銃後の御奉公十二億貯蓄運動も既に五個月、八月末現在の實績がこのほど纒められたが各道割當總額九億五千萬圓に對比消化三億三千五十萬七千圓、比し率三割四分七厘、昨年同期に比し二分強の低下を示してゐる、決戰前線に呼應して銃後も秋の收穫期に入つた、生産增强に獅子奮迅すると共に決戰生活をより一層引緊めて貯蓄しよう、そして兵器の徹底的に米英を擊滅するのだ、貯蓄に國債消化に戰費負擔の榮光を擔んで貰はねばならない、各道別割當額と消化額は次の通りである

道	貯蓄目標額	貯蓄實績
京畿道	三六八,〇〇〇	一〇〇,〇八四
忠淸北道	一四,〇〇〇	五,三一三
忠淸南道	三〇,〇〇〇	一一,一三八
全羅北道	四四,〇〇〇	一一,五六八
全羅南道	五四,〇〇〇	一七,六二一
慶尙北道	六〇,〇〇〇	二三,四四二
慶尙南道	一〇〇,〇〇〇	三五,七〇四
黃海道	三九,〇〇〇	一六,七七七
平安南道	六七,〇〇〇	[illegible]
平安北道	四八,〇〇〇	一三,一四〇
江原道	三九,〇〇〇	一六,四一七
咸鏡南道	六四,〇〇〇	一五,三三九
咸鏡北道	三三,〇〇〇	[illegible]
其の他		一一,一〇四
合計	九五〇,〇〇〇	三三〇,五〇七

◎備考「其の他」は簡易保險の鮮外保險料及び內地證券會社の鮮內に於ける國債貯蓄諸とす

債券當籤者の誠

【載寧電話】銃後の眞心に映いた一萬圓の華―局賣出し第九回戰時報國債券の抽籤の結果一萬圓の幸運券は廿七組十圓券八三三七番であつたが、これは黃海道載寧郡長壽面末力市廸業、石川殿奎氏(五二)の愛國班から割當てられて求めた十圓券二枚の中の一枚であることが判明、石川老人は夢かとばかり驚喜して早速載寧郵便局から現金を受領したが、このお金を私しては保險と貯金に五千圓、外に國防獻金などして奉公の道をとつた

輝しき勤勞章 新嘗祭に表彰式

【東京電話】農林省では嚮に公布を見た改正勤勞顯功章令並に農林勤勞顯功章令施行規則に基いて、決戰下食糧增産に挺身する農林、家畜、水産業從業者とその團體の中から、功績顯著なものを國家的に勤勞の榮譽を顯彰することになつてゐるが、本年度その實施に當つて九日地方表彰の實施に關する要綱を各地方長官に通牒した

本年度の地方表彰は各都府縣三十名內外で全國で凡八千七百名に對して新嘗祭當日表彰式を擧行、地方長官または營林局長から勤勞章を授與することになつた

これら地方表彰者の中から更に中央で嚴選して九十名を選び來年二月の紀元節に勤勞顯功章を授與して國家として初の勤勞の榮譽を顯彰することになつたが、中央地方の表彰を通じて團體をも表彰する

殉職教員も合祀
大阪で第八回教育祭

【東京電話】來る十月三十日教育勅語下賜記念日に帝國教育會では第八回教育祭を大阪市大手前の教育塔において擧行するが今回教育塔に合祀されるものは殉職教員紀十六柱、遭難兒童生徒學生百十三名で殉職教員は左の通りである

清水俊雄(朝鮮國民學校)

朝鮮城津府双岩國民學校　惡疫流行の時、兒童を見舞に行き感染殉職　昭和十七年五月十八日

令旨奉戴記念式典擧行
中央社會事業協會

【東京電話】財團法人中央社會事業協會の令旨奉戴記念式典は十一日午前九時から御殿場の……

瑞氣漲る扶蘇山
赤誠の奉仕、すでに十萬二千人
御竣工近き扶餘神宮　大山特派員記(上)

黃金色に波うつ豐かな野の彼方に は白馬江がゆるやかに流れ、紅葉の錦城山が秋の野に美しく浮ぶ、泗沘樓、落花巖、皐蘭寺、扶蘇山等など山腹に無數の

遺蹟 赤內鮮一體の誇りを今に偲ばせて秋の扶蘇山麓にけふも扶餘神宮御造營の奉仕の汗は流れる、全北勤勞報國隊、仁川昭和高女、全鮮統營奉仕、京城遞信局奉仕隊、大邱專賣局煙草新興組合の民草が赤誠こめて聖地の整地に必死に

奉仕 と共に當局の血のにじむ努力と異常な工事は、見事に實を結んで世紀の大事業に關る彪大な御苑御造營の整地は前月末をもつて一先づ均工事を終へて、御用材も到着し安置を終つたのである、いまや內陣一帶の整地、扶蘇山は光榮ある

昭和十四年六月十五日、畏くも官幣大社、扶餘神宮の御造營を仰出され、二千五百餘、心の整地として去る昭和十五年八月、歷史的な明徵の第一鍬が降され、けふまで三年有餘、その間十萬二千の赤誠の奉仕は

木造の若手を控へ、瑞氣ち漲溢れうちふるふ感激も、整地搬架も整備も御請申上げられるのである

神苑 を圍む周廻道路工事も去る三月竣工、移植と保護林苑工事も同近かに竣工の運びとなり、第一次主要參道土木工事は昨年一月竣工、苑木、植木溜道成、苑木根刈、移植及び林苑地肥造成工事も昨年暮、ことごとく終つて主なる御造營のほかに附屬假殿工事はこの中旬ごろ着手と共に年內までには完了の豫定となり、本殿、祝詞殿、內拜殿を初め左右翼廊、東西神庫、

透塀などの竣工は明春三月、昭和廿年十一月末には完成する

一視同仁の御聖恩と時に御由緒御深くお在はします應神天皇、齊明天皇、天智天皇、神功皇后の御四柱の神々が祀らせ給ひし御神德を仰ぎ仕する姿は實に一億一心の結實である、內鮮一體の汗の努力によつて、かうして御竣工を急ぐ御苑を道場として鍊成する民草は次々と鑿へられて行く御造營地を仰ぎみて皇國日本の有難さに胸打たれるのであつた【寫眞=勤勞奉仕】

栗の値段決る

〔現物仲値・證券・東京長期・大阪長期 市況表　[illegible]〕

朝鮮名産 成蔘精茶

鐵山鍊成所終了式

【鐵山】鐵山公立青年特別鍊成所第一期生卅七名の鍊成終了式は八日午後四時昭和公立國民學校において、官民有志多數參席の下に行つた

文學が首位 九月の本府圖書館

[illegible]

けふの市況(十二日)
證券 變らず 總見送り

大和水軍(23)
村松梢風(作)　中 一彌(畫)

勤勞の肌の美整に…　ムーリク・ラブラ　肌を美くする化粧料 ラブラ

クローバー 高級口紅 ホホ紅

合名會社 月桂冠 清酒 酒類販賣株式會社

絶讚上映中　城寶・中劇　結婚命令　これは愉快な結婚命令發令さる!　快速!電撃卅日間で實現した海の男の明朗結婚物語　名脚本に名演出で　中田弘二・月丘夢路　眞山くみ子・逢初夢子・藤原鶏太　青春陣の競演です　十三日限り　京劇

世界に告ぐ　暴虐アングロサクソンの正體がこれだ　紳士の假面にかくれた英帝國の正體はこれだ　ヴイクトリア女皇の名に於て、南阿の一角を婦女子の血によつて塗りつぶした虐殺の一頁　十四日ヨリ十六日マデ　總指揮エミール・ヤニングス　監督ハンス・シュタインホフ　若草劇場　明治座

靖國神社臨時大祭　十月十四日より　後へ銃後に應へ靖國の英靈に應へ奉公の誠を盡しませう!　軍人援護展　會場 4階 於 ベ延日迄17日　芭蕉二百五十年忌記念　俳句展　10月12日→17日 於4階畫廊　主催 朝鮮文人報國會　不用品交換即賣會 出品承り中 於三階呉服部　書畫交換即賣會 出品承り中 於四階美術部　不用衣類買受相談 買受時間 午前9時半→午後5時 [3階呉服部別室]　丁子屋

電話番號變更謹告　當社本店電話番號當分間左ノ通リ變更仕候ニ付此段謹告候也　本局②　三一七番　三九一番　八四四番　八六八番　八六三番　追テ從來本店ニ有之候三三三番ハ京城支店專用ト相成候間左樣御了知被下度候　昭和十八年十月九日　京城府中區南大門通一丁目拾番地ノ壹　朝鮮米穀倉庫株式會社